

## LMK6x 低抖动高性能 BAW 振荡器

### 1 特性

- 高性能差分 and 单端输出振荡器、支持以下范围内的任何固定频率：
  - LMK6D：1MHz 至 400MHz，LVDS 输出
  - LMK6H：1MHz 至 400MHz，HCSL 输出
  - LMK6P：1MHz 至 400MHz，LVPECL 输出
  - LMK6C：1MHz 至 200MHz，LVCMOS 输出
- 超低抖动：
  - LMK6D/LMK6H/LMK6P：频率为 156.25MHz 时 RMS 抖动典型值为 100fs，最大值为 125fs (12kHz 至 20MHz)
  - LMK6C：频率为 100MHz 时 RMS 抖动典型值为 350fs，最大值为 500fs (12kHz 至 20MHz)
  - LMK6H：符合 PCIe 第 1 代到第 7 代标准
- $\pm 25$ ppm 的总频率稳定性 (考虑 10 年老化和所有其他因素)
- 超小型业界通用 DLE 和 DLF 封装
- 支持扩展工业温度等级：
  - LMK6P/LMK6D/LMK6H：-40°C 至 85°C
  - LMK6C：-40°C 至 105°C
- 集成 LDO，具有强大的抗电源噪声能力：
  - 在 500kHz 纹波下具有 -72dBc PSRR
- 启动时间： $< 5$ ms
- 标准频率：
  - LVCMOS (MHz)：1、2.04、4、8.192、10、12、12.288、16、19.2、20、23.5、24、24.57、25、25.6、26、26.21、27、28.12、32.768、33.333、40、48、49.15、50、54、60、65.53、66、74.25、76.8、80、100、108、125、133.330 和 156.25
  - 差分 (MHz)：25、26、32.5、50、51.84、54、65、76.8、80、100、108、122.88、125、133.330、148.35、148.5、150、155.52、156.25、161.1328125、200、312.5 和 400
- 器件可支持 1MHz 至 400MHz 之间的任何频率。如有任何频率和样片需求，请与 TI 代表联系

### 2 应用

- 56G/112G PAM4 时钟
- 100G/200G/400G/800G 光纤传输网络和相干光学元件
- 有线网络、交换机、路由器、线路卡、SAN、数据中心和基带单元 (BBU)
- 符合 PCIe 第 1 代到第 7 代标准的参考时钟
- 工业应用
- 测试和测量

- ASIC、FPGA、MCU 参考时钟
- 高性能晶体振荡器替代产品

### 3 说明

德州仪器 (TI) 的体声波 (BAW) 是一种微谐振器技术，能够将高精度 BAW 谐振器直接集成到具有超低抖动时钟电路的封装中。与其他硅基制造工艺一样，BAW 完全由 TI 工厂设计和制造。

LMK6x 器件是一款超低抖动固定频率振荡器，融合了 BAW 作为谐振器源。该器件根据特定运行模式进行出厂编程，包括频率、电压、输出类型和功能引脚。LMK6x 带有高性能分数分频器，能够产生指定范围内的任何频率，提供可满足所有频率需求的单个器件系列。

凭借高性能时钟、机械稳定性、灵活性和小型封装选项，此器件非常适用于电信、数据以及企业网络和工业应用中使用的高速 SERDES 内的参考时钟和核心时钟。

#### 封装信息

器件型号	输出类型	封装 <sup>(1)</sup>	封装尺寸 <sup>(2)</sup>
LMK6C	LVCMOS	VSON (DLE-4)	3.2mm × 2.5mm
LMK6C		VSON (DLF-4)	2.5mm × 2mm
LMK6D LMK6H LMK6P	LVDS、 HCSL、 LVPECL	VSON (DLE-6)	3.2mm × 2.5mm
LMK6D LMK6H LMK6P		VSON (DLF-6)	2.5mm × 2mm

(1) 有关所有可用封装，请参阅 节 12。

(2) 封装尺寸 (长 × 宽) 为标称值，并包括引脚 (如适用)。

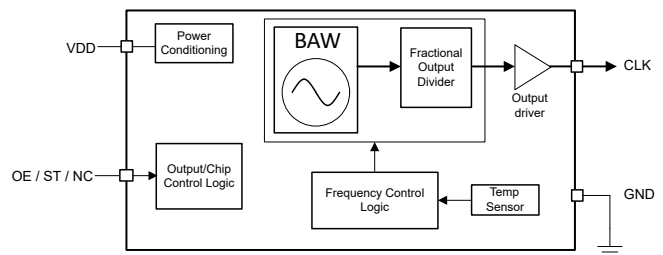

LMK6C 简化方框图



## 内容

<b>1 特性</b> .....	1	8.1 概述.....	22
<b>2 应用</b> .....	1	8.2 功能方框图.....	22
<b>3 说明</b> .....	1	8.3 特性说明.....	22
<b>4 器件订购信息</b> .....	3	8.4 器件功能模式.....	28
<b>5 引脚配置和功能</b> .....	5	<b>9 应用和实施</b> .....	28
<b>6 规格</b> .....	6	9.1 应用信息.....	28
6.1 绝对最大额定值.....	6	9.2 典型应用.....	28
6.2 ESD 等级.....	6	9.3 电源相关建议.....	31
6.3 环境合规性.....	6	9.4 布局.....	32
6.4 建议运行条件.....	6	<b>10 器件和文档支持</b> .....	35
6.5 热性能信息.....	7	10.1 文档支持.....	35
6.6 热性能信息.....	7	10.2 接收文档更新通知.....	35
6.7 电气特性.....	8	10.3 支持资源.....	35
6.8 时序图.....	14	10.4 商标.....	35
6.9 典型特性.....	15	10.5 静电放电警告.....	35
<b>7 参数测量信息</b> .....	20	10.6 术语表.....	35
7.1 器件输出配置.....	20	<b>11 修订历史记录</b> .....	35
<b>8 详细说明</b> .....	22	<b>12 机械、封装和可订购信息</b> .....	36

## 4 器件订购信息

使用图 4-1 和图 4-2 了解 LMK6x 可订购选项的器件命名规则。

LMK6x OPN 解码器应用手册列出了所有可订购器件型号和相应的输出频率、器件顶部标记以及封装信息。



图 4-1. 器件型号指南：LMK6D、LMK6H 和 LMK6P



图 4-2. 器件型号指南 : LMK6C

## 5 引脚配置和功能

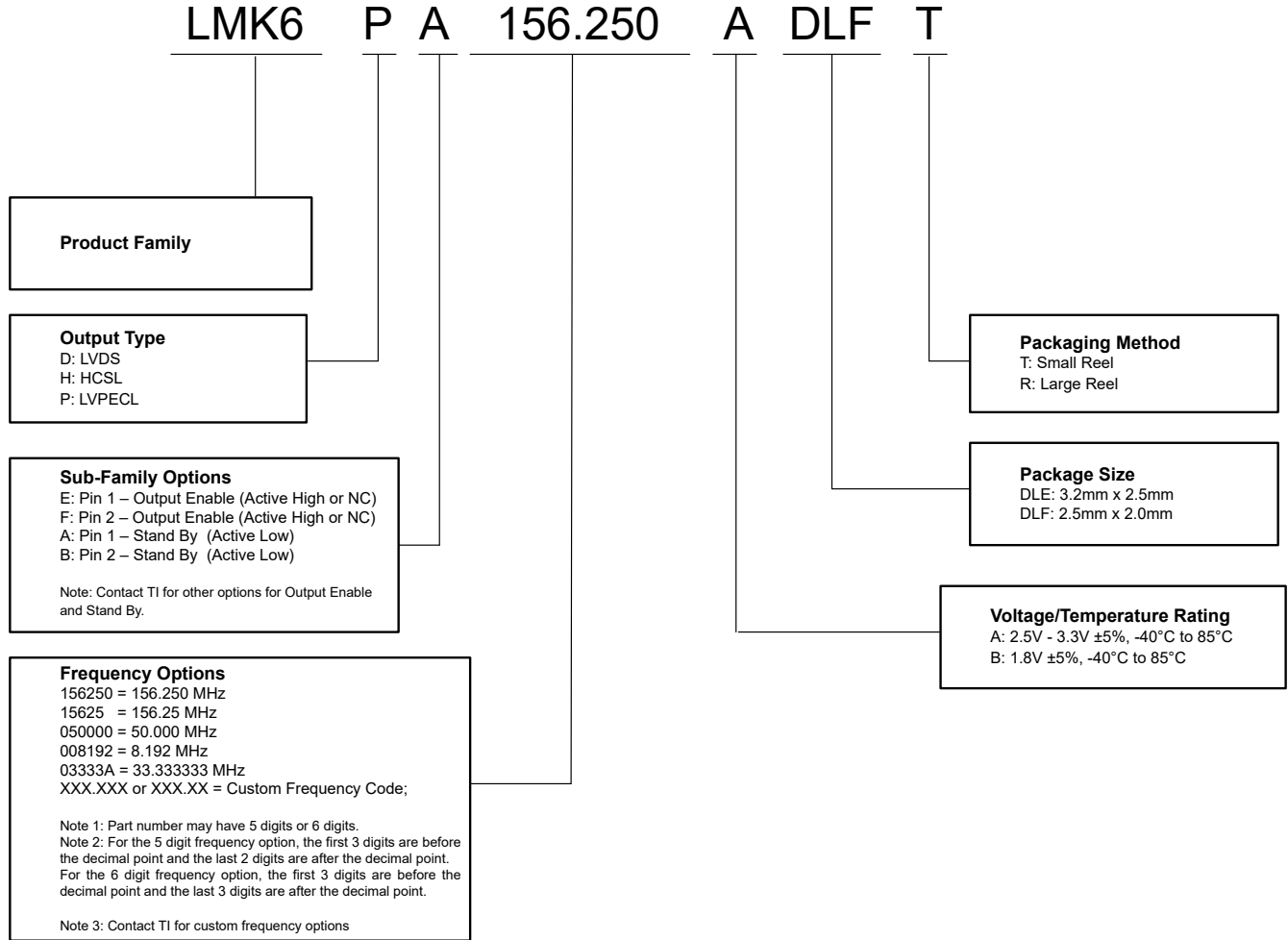

图 5-1. LMK6P、LMK6D 或 LMK6H 6 引脚 VSON (顶视图)

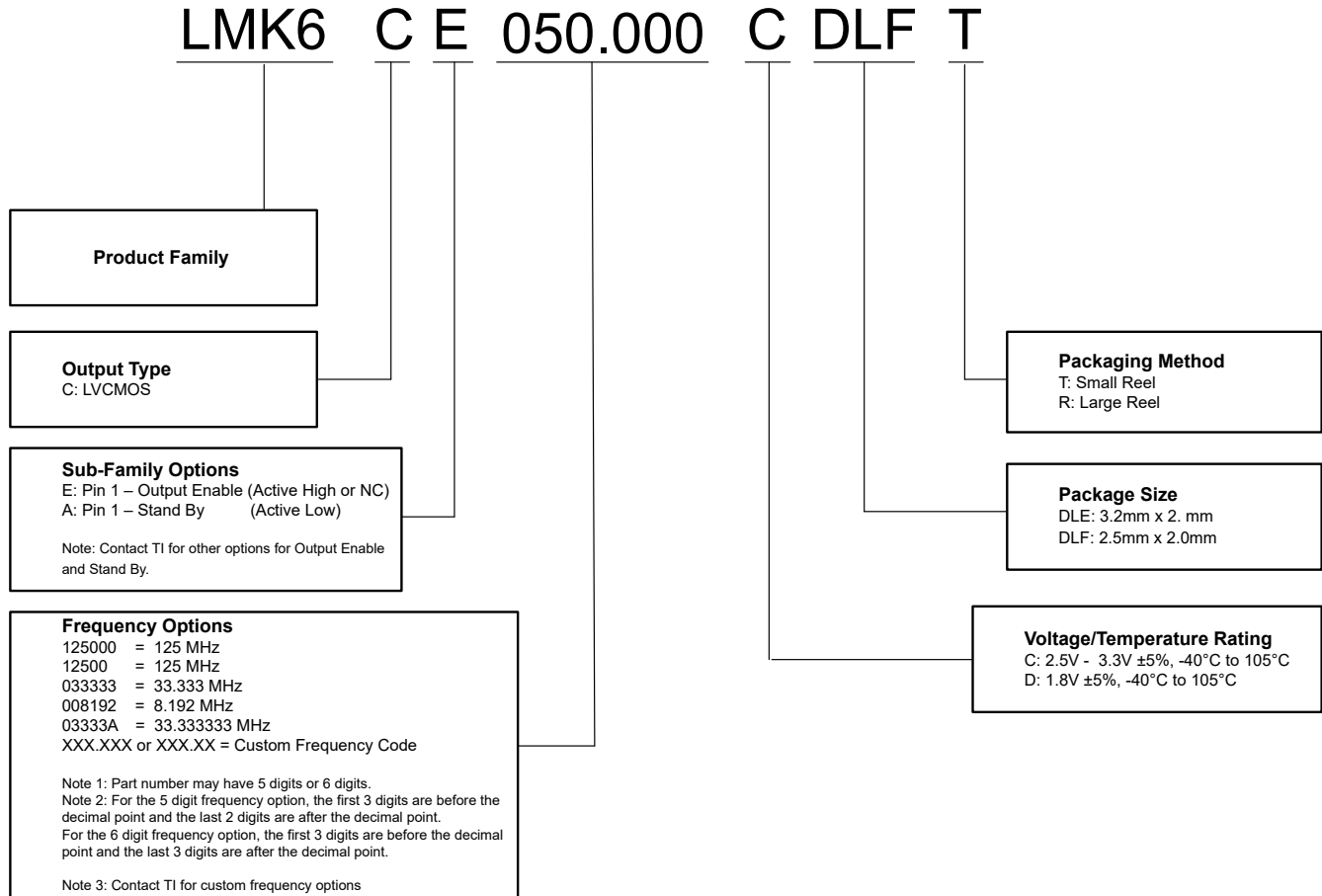
表 5-1. LMK6P、LMK6D 或 LMK6H 引脚功能

引脚		类型 <sup>(1)</sup>	说明
名称	DLE/DLF		
OE/ST/NC	1	I/NC	输出使能 (OE) 或待机 (ST) 引脚或无连接 (NC)。有关更多详细信息，请参阅表 8-1。
OE/ST/NC	2	NC/I	输出使能 (OE) 或待机 (ST) 引脚或无连接 (NC)。有关更多详细信息，请参阅表 8-1。
GND	3	G	器件接地
OUTP	4	O	正差分输出时钟
OUTN	5	O	负差分输出时钟
VDD	6	P	器件电源

(1) I = 输入，O = 输出，I/O = 输入或输出，G = 地，P = 电源，NC = 无连接 (可保持悬空)。

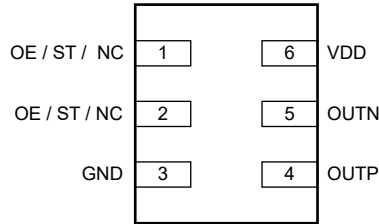

图 5-2. LMK6C 4 引脚 VSON (顶视图)

表 5-2. LMK6C 引脚功能

引脚		类型 <sup>(1)</sup>	说明
名称	DLE/DLF		
OE/ST/NC	1	I/NC	输出使能 (OE) 或待机 (ST) 引脚或无连接 (NC)。有关更多详细信息，请参阅表 8-2。
GND	2	G	器件接地
OUT	3	O	LVCMOS 输出时钟
VDD	4	P	器件电源

(1) I = 输入，O = 输出，I/O = 输入或输出，G = 地，P = 电源，NC = 无连接 (可保持悬空)。

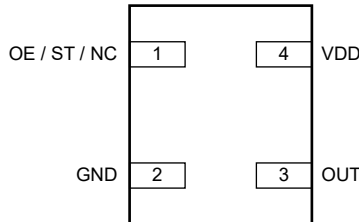
## 6 规格

### 6.1 绝对最大额定值

在自然通风条件下的工作温度范围内测得 (除非另有说明) <sup>(1)</sup>

		最小值	最大值	单位
VDD	器件电源电压 <sup>(2)</sup>	-0.3	3.63	V
	器件电源电压 <sup>(3)</sup>	-0.3	1.98	V
EN	逻辑输入电压	-0.3	VDD + 0.3	V
OUTP、OUTN	时钟输出电压 <sup>(4)</sup>	-0.3	VDD + 0.3	V
OUT	时钟输出电压 <sup>(5)</sup>	-0.3	VDD + 0.3	V
T <sub>J</sub>	结温		125	°C
T <sub>STG</sub>	存储温度		150	°C

- (1) 超出“绝对最大额定值”运行可能会对器件造成永久损坏。绝对最大额定值并不表示器件在这些条件下或在建议运行条件以外的任何其他条件下能够正常运行。如果在建议运行条件之外但又在绝对最大额定值范围内使用，器件可能不会完全正常运行，这可能会影响器件的可靠性、功能和性能，并缩短器件的寿命。
- (2) 适用于所有建议工作电压为  $2.5V \pm 5\%$  和  $3.3V \pm 5\%$  的器件
- (3) 适用于所有建议工作电压为  $1.8V \pm 5\%$  的器件
- (4) 适用于所有差分输出 - LMK6D、LMK6H 和 LMK6P。
- (5) 适用于单端输出 - LMK6C。

### 6.2 ESD 等级

			值	单位
V <sub>(ESD)</sub>	静电放电	人体放电模型 (HBM), 符合 ANSI/ESDA/JEDEC JS-001 标准, 所有引脚 <sup>(1)</sup>	±2000	V
		充电器件模型 (CDM), 符合 JEDEC JS-002, 所有引脚 <sup>(2)</sup>	±500	

- (1) JEDEC 文档 JEP155 指出: 500V HBM 时能够在标准 ESD 控制流程下安全生产。
- (2) JEDEC 文档 JEP157 指出: 250V CDM 时能够在标准 ESD 控制流程下安全生产。

### 6.3 环境合规性

		值	单位
抗机械冲击	MIL-STD-883F, 方法 2002, 条件 A	1500	g
抗机械振动	MIL-STD-883F, 方法 2026, 条件 C	10	g
	MIL-STD-883F, 方法 2007, 条件 A	20	g
湿敏等级 (MSL)		MSL1	

### 6.4 建议运行条件

在自然通风条件下的工作温度范围内测得 (除非另有说明)

		最小值	标称值	最大值	单位
VDD	器件电源电压 <sup>(1)</sup>	1.7	1.8	1.9	V
	器件电源电压 <sup>(2)</sup>	2.37	2.5、3.3	3.5	V
T <sub>A</sub>	环境温度 <sup>(3)</sup>	-40		85	°C
	环境温度 <sup>(4)</sup>	-40		105	°C
T <sub>J</sub>	结温			125	°C
t <sub>RAMP</sub>	VDD 上电斜坡时间 <sup>(1) (2)</sup>	0.1		100	ms

- (1) 适用于所有建议工作电压为  $1.8V \pm 5\%$  的器件

- (2) 适用于所有建议工作电压为  $2.5V \pm 5\%$  和  $3.3V \pm 5\%$  的器件  
 (3) 适用于所有差分输出 - LMK6D、LMK6H 和 LMK6P。  
 (4) 适用于单端输出 - LMK6C。

## 6.5 热性能信息

热指标 <sup>(1)</sup>		LMK6D/H/P		单位
		DLE (VSON)	DLF (VSON)	
		6 引脚	6 引脚	
$R_{\theta JA}$	结至环境热阻	101.2	107.9	°C/W
$R_{\theta JC(top)}$	结至外壳 (顶部) 热阻	58.6	70.1	°C/W
$R_{\theta JB}$	结至电路板热阻	31.3	39.4	°C/W
$\Psi_{JT}$	结至顶部特征参数	2.7	2.3	°C/W
$\Psi_{JB}$	结至电路板特征参数	31.1	39.2	°C/W

(1) 有关新旧热指标的更多信息，请参阅[半导体和 IC 封装热指标](#)应用手册。

## 6.6 热性能信息

热指标 <sup>(1)</sup>		LMK6C		单位
		DLE (VSON)	DLF (VSON)	
		4 引脚	4 引脚	
$R_{\theta JA}$	结至环境热阻	124.8	128.1	°C/W
$R_{\theta JC(top)}$	结至外壳 (顶部) 热阻	61.2	73.2	°C/W
$R_{\theta JB}$	结至电路板热阻	42.5	39.8	°C/W
$\Psi_{JT}$	结至顶部特征参数	2.8	2.4	°C/W
$\Psi_{JB}$	结至电路板特征参数	42.3	39.5	°C/W

(1) 有关新旧热指标的更多信息，请参阅[半导体和 IC 封装热指标](#)应用手册。

## 6.7 电气特性

典型温度 = 25°C，频率输出 = 156.25MHz，VDD = 3.3V，LVCMOS 输出电容负载 = 2.2pF (除非另有说明) (4)

参数		测试条件	最小值	典型值	最大值	单位
<b>电流消耗特性</b>						
$I_{DD}$	器件功耗 (LVPECL、VDD = 2.5V 或 3.3V、不包括负载电流)	100MHz		65	82	mA
		156.25MHz		69	87	mA
		200MHz		67	85	mA
		312.5MHz		76	95	mA
		400MHz		88	108	mA
	器件功耗 (LVPECL、VDD = 1.8V、不包括负载电流)	100MHz		61	79	mA
		156.25MHz		66	83	mA
		200MHz		64	82	mA
		312.5MHz		73	91	mA
		400MHz		84	104	mA
	器件功耗 (HCSL、VDD = 2.5V 或 3.3V、不包括负载电流)	100MHz		65	82	mA
		156.25MHz		69	87	mA
		200MHz		67	86	mA
		312.5MHz		76	96	mA
		400MHz		88	108	mA
	器件功耗 (HCSL、VDD = 1.8V、不包括负载电流)	100MHz		58	75	mA
		156.25MHz		62	80	mA
		200MHz		60	78	mA
		312.5MHz		69	88	mA
		400MHz		77	97	mA
	器件功耗 (LVDS、VDD = 2.5V 或 3.3V、不包括负载电流)	100MHz		54	71	mA
		156.25MHz		58	75	mA
		200MHz		56	74	mA
		312.5MHz		65	84	mA
		400MHz		76	96	mA
	器件功耗 (LVDS、VDD = 1.8V、不包括负载电流)	100MHz		52	68	mA
		156.25MHz		56	72	mA
		200MHz		54	71	mA
		312.5MHz		63	80	mA
		400MHz		74	92	mA
	器件功耗 (LVCMOS、VDD = 2.5V 或 3.3V、带负载)	100MHz		45	62	mA
		156.25MHz		55	71	mA
200MHz			61	77	mA	
器件功耗 (LVCMOS、VDD = 1.8V、带负载)	100MHz		44	59	mA	
	156.25MHz		50	65	mA	
	200MHz		56	72	mA	
$I_{DD-STBY}$	器件待机电流	ST (待机) = GND		6	13	mA
$I_{DD-PD}$	输出禁用时的器件电流 (100MHz)	OE = GND、LVPECL 模式、VDD = 3.3V		48	67	mA
		OE = GND、HCSL 模式、VDD = 3.3V		49	67	mA
		OE = GND、LVDS 模式、VDD = 3.3V		49	66	mA
		OE = GND、LVCMOS 模式、VDD = 3.3V		40	56	mA
<b>LVPECL 输出特性</b>						



典型温度 = 25°C，频率输出 = 156.25MHz，VDD = 3.3V，LVCMOS 输出电容负载 = 2.2pF (除非另有说明) (4)

参数		测试条件	最小值	典型值	最大值	单位
F <sub>out</sub>	输出频率		1		400	MHz
V <sub>OD</sub>	输出电压摆幅 (V <sub>OH</sub> - V <sub>OL</sub> )	交流耦合，VDD = 3.3V	525	645	765	mV
		交流耦合，VDD = 2.5V	450	555	660	mV
		交流耦合，VDD = 1.8V	280	375	470	mV
		直流耦合，VDD = 2.5V 或 3.3V <sup>(1)</sup>	650	800	950	mV
		直流耦合，VDD = 1.8V <sup>(1)</sup>	450	600	750	mV
V <sub>OD,DIFF</sub>	差分输出峰峰值摆幅		2× V <sub>OD</sub>			V <sub>pp</sub>
V <sub>OS</sub>	输出共模电压	VDD = 3.3V <sup>(1)</sup>	1.5	1.6	1.7	V
		VDD = 2.5V <sup>(1)</sup>	0.825	0.9	0.975	V
		VDD = 1.8V <sup>(1)</sup>	0.45	0.5	0.55	V
t <sub>R</sub> /t <sub>F</sub>	输出上升/下降时间	V <sub>OD,DIFF</sub> 的 20% 至 80%、VDD = 2.5V 或 3.3V		120	200	ps
		V <sub>OD,DIFF</sub> 的 20% 至 80%、VDD = 1.8V		120	200	ps
ODC	输出占空比	VDD = 2.5V 或 3.3V、在波形上 50% 的点之间测量	45	50	55	%
		VDD = 1.8V、在波形上 50% 的点之间测量	45	50	55	%

**LVDS 输出特性**

F <sub>out</sub>	输出频率		1		400	MHz
V <sub>OD</sub>	输出电压摆幅 (V <sub>OH</sub> - V <sub>OL</sub> )	在 LVDS 负载条件下	250	350	450	mV
V <sub>OD,DIFF</sub>	差分输出峰峰值摆幅		2× V <sub>OD</sub>			V <sub>pp</sub>
V <sub>OS</sub>	输出共模电压	VDD = 2.5V 或 3.3V	1.025	1.2	1.375	V
		VDD = 1.8V	0.80	0.9	1.0	V
t <sub>R</sub> /t <sub>F</sub>	输出上升/下降时间	V <sub>OD,DIFF</sub> 的 20% 至 80%、VDD = 2.5V 或 3.3V		150	250	ps
		V <sub>OD,DIFF</sub> 的 20% 至 80%、VDD = 1.8V		150	250	ps
ODC	输出占空比	VDD = 2.5V 或 3.3V、在波形上 50% 的点之间测量	45	50	55	%
		VDD = 1.8V、在波形上 50% 的点之间测量	45	50	55	%

**HCSL 输出特性**

F <sub>out</sub>	输出频率		1		400	MHz
V <sub>OH</sub>	输出高电压	直流耦合、50Ω 接地、VDD = 2.5V 或 3.3V	650	750	850	mV
		直流耦合、50Ω 接地、VDD = 1.8V	460	560	660	mV
V <sub>OL</sub>	输出低电压	直流耦合、50Ω 接地、VDD = 2.5V 或 3.3V	-150	0	150	mV
		直流耦合、50Ω 接地、VDD = 1.8V	-150	0	150	mV
V <sub>OD,DIFF</sub>	差分输出峰峰值摆幅		2× V <sub>OH</sub> - V <sub>OL</sub>			V
V <sub>cross</sub>	绝对交叉点电压	VDD = 3.3V 或 2.5V，f <sub>out</sub> = 100MHz	0.2	0.35	0.50	V <sub>pp</sub>
		VDD = 1.8V，f <sub>out</sub> = 100MHz	0.15	0.275	0.40	V <sub>pp</sub>
V <sub>cross-delta</sub>	绝对交叉点电压差	VDD = 3.3V、2.5V 或 1.8V，f <sub>out</sub> = 100MHz	0.14			V
dV/dt	输出压摆率	50Ω 接地；直流耦合负载；从中心测得的压摆率为 ±150mV。	2		12	V/ns

典型温度 = 25°C，频率输出 = 156.25MHz，VDD = 3.3V，LVCMOS 输出电容负载 = 2.2pF (除非另有说明) (4)

参数		测试条件	最小值	典型值	最大值	单位
$\Delta dV/dt$	输出压摆率变化				20	%
ODC	输出占空比		45	50	55	%
<b>LVCMOS 输出特性</b>						
$F_{out}$	输出频率		1		200	MHz
$V_{OL}$	输出低电压	$I_{OL} = 3.6mA, VDD = 1.8V$			0.36	V
		$I_{OL} = 5.0mA, VDD = 2.5V$			0.5	V
		$I_{OL} = 6.6mA, VDD = 3.3V$			0.66	V
$V_{OH}$	输出高电压	$I_{OH} = 3.6mA, VDD = 1.8V$	1.44			V
		$I_{OH} = 5.0mA, VDD = 2.5V$	2			V
		$I_{OH} = 6.6mA, VDD = 3.3V$	2.64			V
$t_R/t_F$	输出上升/下降时间	$V_{OH} - V_{OL}$ 的 20% 至 80%、 $C_L = 2pF$		0.5	1	ns
ODC	输出占空比		45	50	55	%
$R_{out}$	输出阻抗	OE = 高电平	40	50	60	$\Omega$
$C_L$	最大容性负载	$F_{out} > 50MHz^{(3)}$			15	pF
		$F_{out} < 50MHz^{(3)}$			30	pF
<b>功能引脚输入特性 (OE/ST 引脚)</b>						
$V_{IL}$	输入低电压				0.6	V
$V_{IH}$	输入高电压		1.3			V
$I_{IL}$	输入低电流	OE = GND	-40			$\mu A$
$I_{IH}$	输入高电流	OE = VDD			40	$\mu A$
$C_{IN}$	输入电容			2		pF
<b>LVDS、HCSL 和 LVPECL 频率容差</b>						
$F_T$	总频率稳定性	包括：焊接漂移、初始容差、-40°C 到 85°C 温度范围内的变化、额定电源电压范围内的变化以及 25°C 条件下的 10 年老化。	-25		25	ppm
		包括：焊接漂移、初始容差、-40°C 到 85°C 温度范围内的变化、电源电压范围内的变化。	-20		20	ppm
<b>LVCMOS 频率容差</b>						
$F_T$	总频率稳定性	包括：焊接漂移、初始容差、-40°C 到 105°C 温度范围内的变化、额定电源电压范围内的变化以及 25°C 条件下的 10 年老化。	-25		25	ppm
		包括：焊接漂移、初始容差、-40°C 到 105°C 温度范围内的变化、额定电源电压范围内的变化。	-20		20	ppm
<b>差分输出 PSRR 特性</b>						
PSRR	输出频率为 156.25MHz，VDD = 2.5V 或 3.3V，无电源去耦电容时，50mV 电源纹波引起的杂散	50kHz 处的正弦波			-71	dBc
		100kHz 处的正弦波			-71	dBc
		500kHz 处的正弦波			-72	dBc
		1MHz 处的正弦波			-70	dBc
PSRR	输出频率为 156.25MHz，VDD = 1.8V，无电源去耦电容时，50mV 电源纹波引起的杂散	50kHz 处的正弦波			-64	dBc
		100kHz 处的正弦波			-64	dBc
		500kHz 处的正弦波			-67	dBc
		1MHz 处的正弦波			-68	dBc

典型温度 = 25°C, 频率输出 = 156.25MHz, VDD = 3.3V, LVCMOS 输出电容负载 = 2.2pF (除非另有说明) (4)

参数		测试条件	最小值	典型值	最大值	单位
PSRR	抖动对电源纹波的灵敏度;	100kHz 正弦波纹波、3.3V 电源 <sup>(2)</sup>		4		fs/mV
<b>LVCMOS PSRR 特性</b>						
PSRR	输出频率为 50MHz, VDD = 2.5V 或 3.3V, 无电源去耦电容时, 50mV 电源纹波引起的杂散	50kHz 处的正弦波		-72		dBc
		100kHz 处的正弦波		-71		dBc
		500kHz 处的正弦波		-70		dBc
		1MHz 处的正弦波		-69		dBc
PSRR	输出频率为 50MHz, VDD = 1.8V, 无电源去耦电容时, 50mV 电源纹波引起的杂散	50kHz 处的正弦波		-50		dBc
		100kHz 处的正弦波		-50		dBc
		500kHz 处的正弦波		-52		dBc
		1MHz 处的正弦波		-55		dBc
PSRR	抖动对电源纹波的灵敏度;	100kHz 正弦波纹波、3.3V 电源 <sup>(2)</sup>		10		fs/mV
<b>上电特性</b>						
t <sub>START_UP</sub>	启动时间	从 0.95 x VDD 开始计时, 直至输出启用且输出符合规格; 在 VDD 电源斜坡时间约为 200 μs 的条件下测试			5	ms
t <sub>OE-EN</sub>	输出使能时间	从 OE = V <sub>IH</sub> 开始, 直到输出启用且输出符合规格所用的时间 (F <sub>out</sub> > 10MHz)			25	μs
t <sub>OE-DIS</sub>	输出禁用时间	从 OE = V <sub>IL</sub> 开始, 直到输出禁用所用的时间 (F <sub>out</sub> > 10MHz)			1	μs
<b>LVPECL - 时钟输出抖动</b>						
PN <sub>1k</sub>	1kHz 偏移时的相位噪声	F <sub>out</sub> = 156.25MHz		-95		dBc/Hz
PN <sub>10k</sub>	10kHz 偏移时的相位噪声			-127		dBc/Hz
PN <sub>100k</sub>	100kHz 偏移时的相位噪声			-146		dBc/Hz
PN <sub>1M</sub>	1MHz 偏移时的相位噪声			-156		dBc/Hz
PN <sub>10M</sub>	10MHz 偏移时的相位噪声			-158		dBc/Hz
PN <sub>1k</sub>	1kHz 偏移时的相位噪声	F <sub>out</sub> = 312.5MHz		-89		dBc/Hz
PN <sub>10k</sub>	10kHz 偏移时的相位噪声			-121		dBc/Hz
PN <sub>100k</sub>	100kHz 偏移时的相位噪声			-140		dBc/Hz
PN <sub>1M</sub>	1MHz 偏移时的相位噪声			-150		dBc/Hz
PN <sub>10M</sub>	10MHz 偏移时的相位噪声			-154		dBc/Hz
R <sub>J</sub>	RMS 抖动 (集成 BW : 12kHz 至 20MHz)	F <sub>out</sub> = 100MHz		125	170	fs
		F <sub>out</sub> = 125MHz		100	125	fs
		F <sub>out</sub> = 155.52MHz		100	125	fs
		F <sub>out</sub> = 156.25MHz		100	125	fs
		F <sub>out</sub> = 161.1328125MHz		110	150	fs
		F <sub>out</sub> = 200MHz		120	150	fs
		F <sub>out</sub> = 312.5MHz		100	125	fs
F <sub>out</sub> = 400MHz		100	135	fs		
R <sub>PeriodJIT</sub> ,RMS	RMS 周期抖动	F <sub>out</sub> ≥ 25MHz		1.7		ps
R <sub>JIT</sub> ,PK-PK	峰峰值周期抖动	F <sub>out</sub> ≥ 25MHz		13		ps
<b>LVDS - 时钟输出抖动</b>						

典型温度 = 25°C , 频率输出 = 156.25MHz , VDD = 3.3V , LVCMOS 输出电容负载 = 2.2pF ( 除非另有说明 ) (4)

参数		测试条件	最小值	典型值	最大值	单位
PN <sub>1k</sub>	1kHz 偏移时的相位噪声	F <sub>out</sub> = 156.25MHz		-95		dBc/Hz
PN <sub>10k</sub>	10kHz 偏移时的相位噪声			-128		dBc/Hz
PN <sub>100k</sub>	100kHz 偏移时的相位噪声			-146		dBc/Hz
PN <sub>1M</sub>	1MHz 偏移时的相位噪声			-156		dBc/Hz
PN <sub>10M</sub>	10MHz 偏移时的相位噪声			-156.5		dBc/Hz
PN <sub>1k</sub>	1kHz 偏移时的相位噪声	F <sub>out</sub> = 312.5MHz		-89		dBc/Hz
PN <sub>10k</sub>	10kHz 偏移时的相位噪声			-122		dBc/Hz
PN <sub>100k</sub>	100kHz 偏移时的相位噪声			-139		dBc/Hz
PN <sub>1M</sub>	1MHz 偏移时的相位噪声			-150		dBc/Hz
PN <sub>10M</sub>	10MHz 偏移时的相位噪声			-153.5		dBc/Hz
R <sub>J</sub>	RMS 抖动 ( 集成 BW : 12kHz 至 20MHz )	F <sub>out</sub> = 100MHz		140	170	fs
		F <sub>out</sub> = 125MHz		110	125	fs
		F <sub>out</sub> = 155.52MHz		105	140	fs
		F <sub>out</sub> = 156.25MHz		100	125	fs
		F <sub>out</sub> = 161.1328125MHz		125	160	fs
		F <sub>out</sub> = 200MHz		125	150	fs
		F <sub>out</sub> = 312.5MHz		100	125	fs
F <sub>out</sub> = 400MHz		100	135	fs		
R <sub>PeriodJITT</sub> ,RMS	RMS 周期抖动	F <sub>out</sub> ≥ 25MHz		1.6		ps
R <sub>JITT,PK-PK</sub>	峰峰值周期抖动	F <sub>out</sub> ≥ 25MHz		13		ps
<b>HCSL - 时钟输出抖动</b>						

典型温度 = 25°C，频率输出 = 156.25MHz，VDD = 3.3V，LVCMOS 输出电容负载 = 2.2pF (除非另有说明) (4)

参数		测试条件	最小值	典型值	最大值	单位
J <sub>PCle1-cc</sub>	PCIe 第 1 代通用时钟抖动 (抖动限制 = 86ps)	F <sub>out</sub> = 100MHz	0.146		6.4	ps
J <sub>PCle1-SRNS</sub>	PCIe 第 1 代 SRNS 抖动		0.447		6.99	ps
J <sub>PCle2-cc</sub>	PCIe 第 2 代通用时钟抖动 (抖动限制 = 3ps)		0.103		0.554	ps
J <sub>PCle2-SRNS</sub>	PCIe 第 2 代 SRNS 抖动		0.135		0.56	ps
J <sub>PCle3-cc</sub>	PCIe 第 3 代通用时钟抖动 (抖动限制 = 1ps)		0.029		0.164	ps
J <sub>PCle3-SRNS</sub>	PCIe 第 3 代 SRNS 抖动		0.033		0.180	ps
J <sub>PCle4-cc</sub>	PCIe 第 4 代通用时钟抖动 (抖动限制 = 500fs)		0.029		0.164	ps
J <sub>PCle4-SRNS</sub>	PCIe 第 4 代 SRNS 抖动		0.033		0.180	ps
J <sub>PCle5-cc</sub>	PCIe 第 5 代通用时钟抖动 (抖动限制 = 150fs)		0.007		0.070	ps
J <sub>PCle5-SRNS</sub>	PCIe 第 5 代 SRNS 抖动		0.007		0.074	ps
J <sub>PCle6-cc</sub>	PCIe 第 6 代通用时钟抖动 (抖动限制 = 100fs)		0.007		0.042	ps
J <sub>PCle6-SRNS</sub>	PCIe 第 6 代 SRNS 抖动		0.009		0.052	ps
J <sub>PCle7-cc</sub>	PCIe 第 7 代通用时钟抖动 (抖动限制 = 67fs)		0.005		0.028	ps
J <sub>PCle7-SRNS</sub>	PCIe 第 7 代 SRNS 抖动		0.006		0.034	ps
PN <sub>1k</sub>	1kHz 偏移时的相位噪声	F <sub>out</sub> = 156.25MHz		-95		dBc/Hz
PN <sub>10k</sub>	10kHz 偏移时的相位噪声			-127		dBc/Hz
PN <sub>100k</sub>	100kHz 偏移时的相位噪声			-146		dBc/Hz
PN <sub>1M</sub>	1MHz 偏移时的相位噪声			-156		dBc/Hz
PN <sub>10M</sub>	10MHz 偏移时的相位噪声			-158		dBc/Hz
PN <sub>1k</sub>	1kHz 偏移时的相位噪声	F <sub>out</sub> = 312.5MHz		-89		dBc/Hz
PN <sub>10k</sub>	10kHz 偏移时的相位噪声			-121		dBc/Hz
PN <sub>100k</sub>	100kHz 偏移时的相位噪声			-140		dBc/Hz
PN <sub>1M</sub>	1MHz 偏移时的相位噪声			-150		dBc/Hz
PN <sub>10M</sub>	10MHz 偏移时的相位噪声			-154		dBc/Hz
R <sub>J</sub>	RMS 抖动 (集成 BW : 12kHz 至 20MHz)	F <sub>out</sub> = 100MHz		125	170	fs
		F <sub>out</sub> = 125MHz		100	125	fs
		F <sub>out</sub> = 155.52MHz		100	125	fs
		F <sub>out</sub> = 156.25MHz		100	125	fs
		F <sub>out</sub> = 161.1328125MHz		110	150	fs
		F <sub>out</sub> = 200MHz		120	150	fs
		F <sub>out</sub> = 312.5MHz		100	125	fs
F <sub>out</sub> = 400MHz		100	135	fs		
R <sub>PeriodJITT,RMS</sub>	RMS 周期抖动	F <sub>out</sub> ≥ 25MHz		1.7		ps

典型温度 = 25°C，频率输出 = 156.25MHz，VDD = 3.3V，LVCMOS 输出电容负载 = 2.2pF (除非另有说明) (4)

参数		测试条件	最小值	典型值	最大值	单位
RJITT,PK-PK	峰峰值周期抖动	$F_{out} \geq 25\text{MHz}$		13		ps
<b>LVC MOS - 时钟输出抖动</b>						
PN <sub>1k</sub>	1kHz 偏移时的相位噪声	$F_{out} = 156.25\text{MHz}$		-100		dBc/Hz
PN <sub>10k</sub>	10kHz 偏移时的相位噪声			-128		dBc/Hz
PN <sub>100k</sub>	100kHz 偏移时的相位噪声			-143		dBc/Hz
PN <sub>1M</sub>	1MHz 偏移时的相位噪声			-150		dBc/Hz
PN <sub>10M</sub>	10MHz 偏移时的相位噪声			-152		dBc/Hz
R <sub>J</sub>	RMS 抖动 (集成 BW : 12kHz 至 5MHz)	$F_{out} = 24\text{MHz}$		0.25	0.5	ps
		$F_{out} = 25\text{MHz}$		0.25	0.5	ps
		$F_{out} = 33.33\text{MHz}$		0.25	1	ps
	RMS 抖动 (集成 BW : 12kHz 至 20MHz)	$F_{out} = 40\text{MHz}$		0.5	1	ps
		$F_{out} = 50\text{MHz}$		0.4	1	ps
		$F_{out} = 66.66\text{MHz}$		0.5	1	ps
		$F_{out} = 74.25\text{MHz}$		0.3	0.5	ps
		$F_{out} = 78\text{MHz}$		0.35	0.5	ps
		$F_{out} = 100\text{MHz}$		0.35	0.5	ps
		$F_{out} = 125\text{MHz}$		0.35	0.5	ps
	$F_{out} = 156.25\text{MHz}$		0.25	0.5	ps	
RPeriodJITT,RMS	RMS 周期抖动	$F_{out} \geq 25\text{MHz}$		1.5		ps
RJITT,PK-PK	峰峰值周期抖动	$F_{out} \geq 25\text{MHz}$		13		ps

- (1) 直流负载条件
- (2) 使用 TI LMK6x 评估模块测得
- (3) 请参阅应用曲线部分，了解不同电容负载值下上升时间和下降时间的详细信息。
- (4) 抖动规格与设计特性相关

### 6.8 时序图



图 6-1. 差分输出电压和上升/下降时间



图 6-2. 单端输出电压和上升/下降时间

## 6.9 典型特性

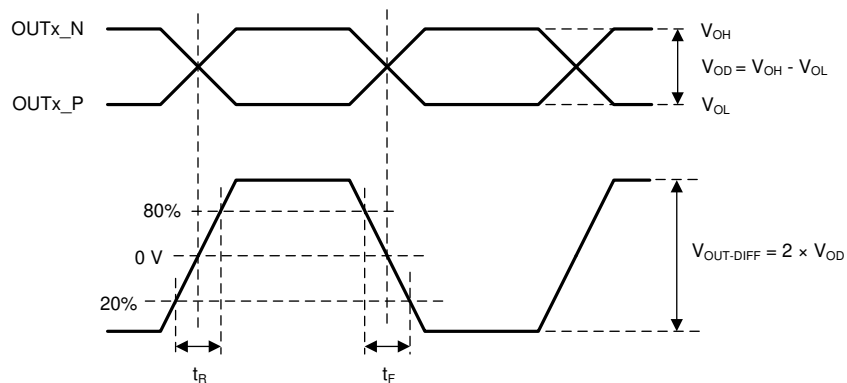

图 6-3. 电流消耗与频率间的关系 (LVC MOS、1.8V)

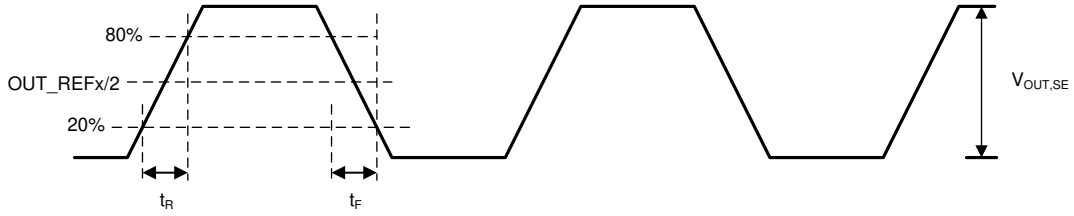

图 6-4. 电流消耗与频率间的关系 (LVC MOS、2.5V)

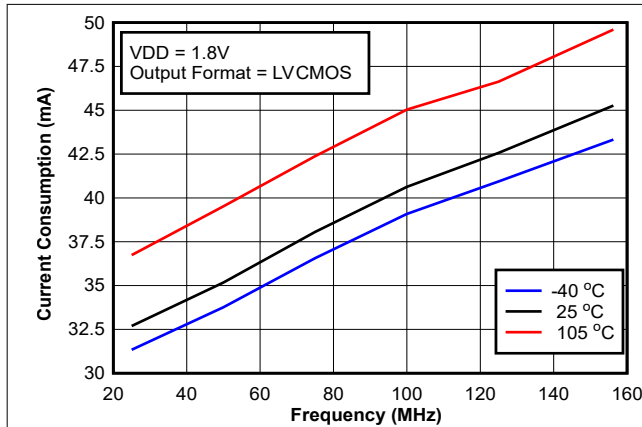

图 6-5. 电流消耗与频率间的关系 (LVC MOS、3.3V)

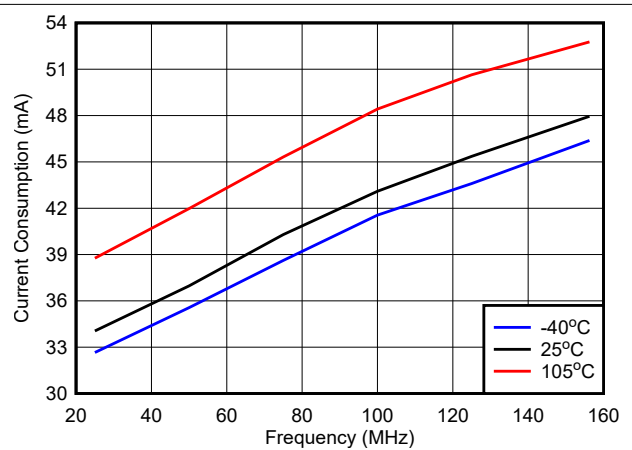

图 6-6. 电流消耗与频率间的关系 (HC SL、1.8V)

## 6.9 典型特性 (续)

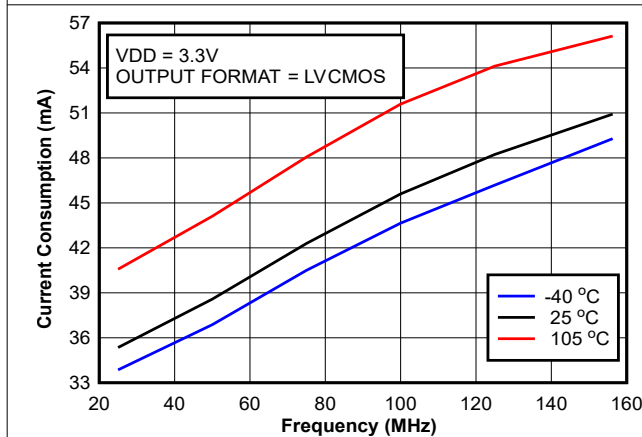

图 6-7. 电流消耗与频率间的关系  
(HCSL、2.5V)

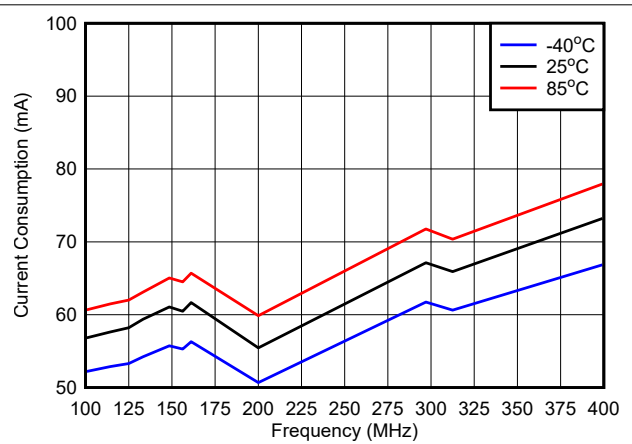

图 6-8. 电流消耗与频率间的关系  
(HCSL、3.3V)

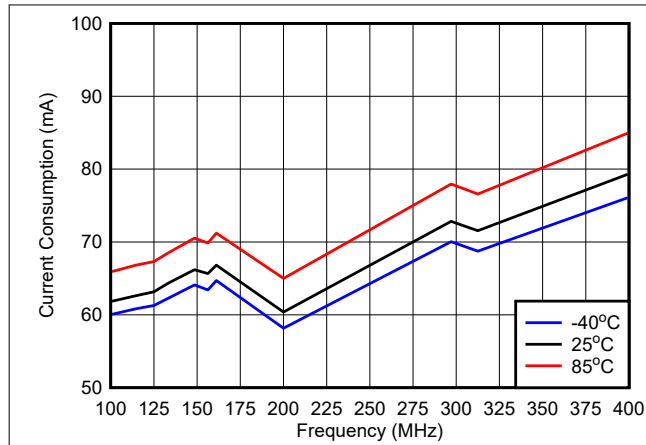

图 6-9. 电流消耗与频率间的关系  
(LVPECL、1.8V)

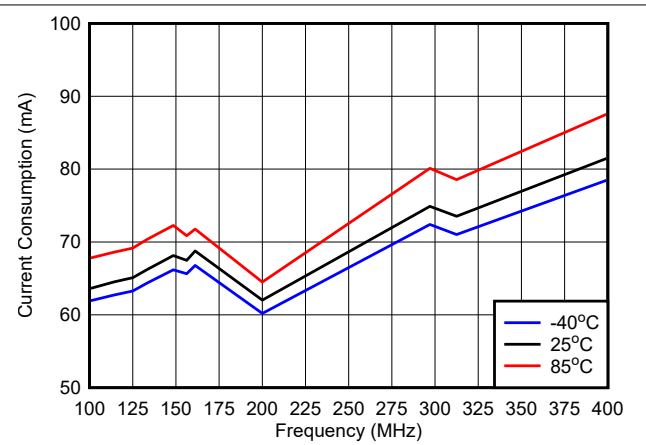

图 6-10. 电流消耗与频率间的关系  
(LVPECL、2.5V)

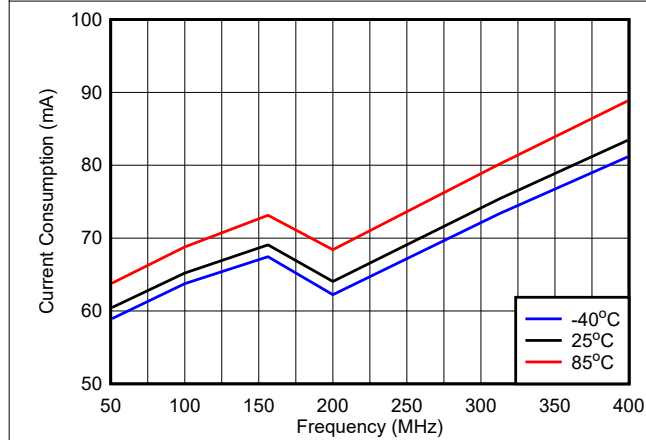

图 6-11. 电流消耗与频率间的关系  
(LVPECL、3.3V)

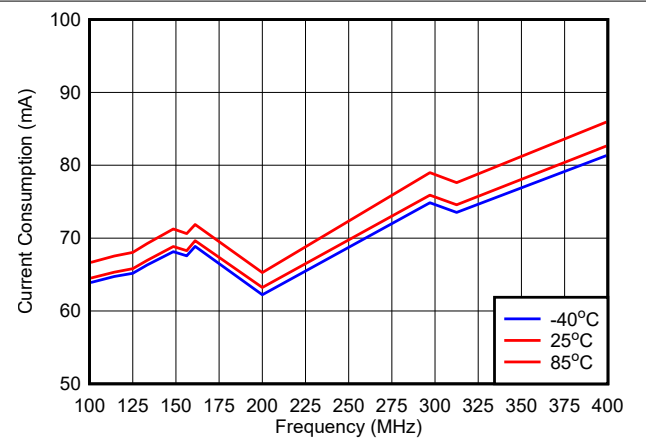

图 6-12. 电流消耗与频率间的关系  
(LVDS、1.8V)

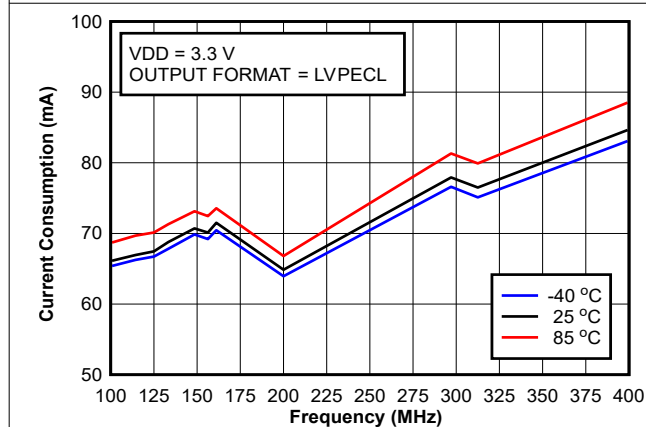

### 6.9 典型特性 (续)

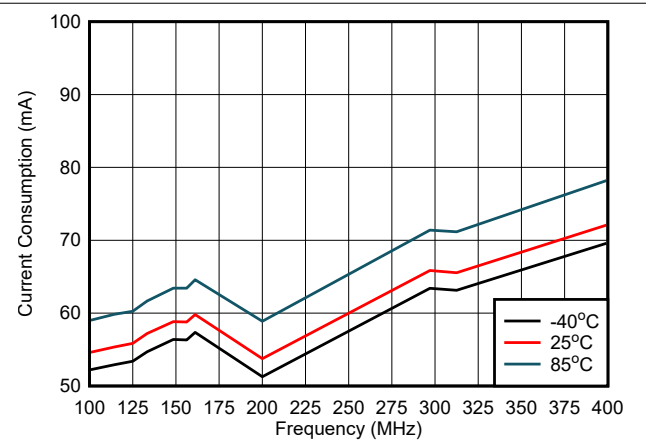

图 6-13. 电流消耗与频率间的关系 (LVDS、2.5V)



图 6-14. 电流消耗与频率间的关系 (LVDS、3.3V)

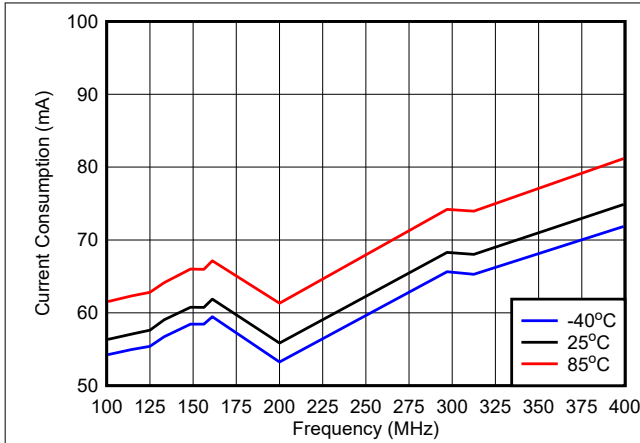

图 6-15. LVPECL、HCSL 的 RMS 抖动与频率 (100MHz 至 200MHz) 间的关系；典型值 3.3V、25°C

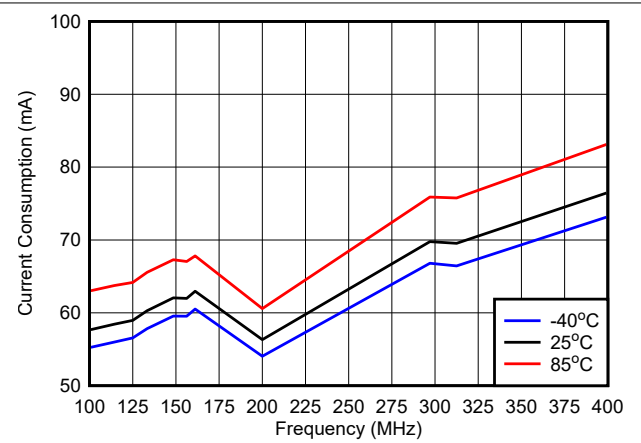

图 6-16. LVDS 的 RMS 抖动与频率 (100MHz 至 200MHz) 间的关系；典型值 3.3V、25°C

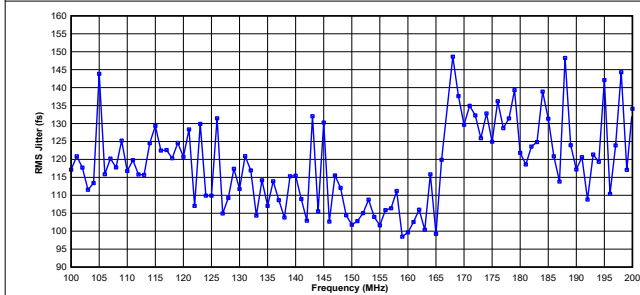

图 6-17. LVPECL、HCSL 的 RMS 抖动与频率 (200MHz 至 300MHz) 间的关系；典型值 3.3V、25°C

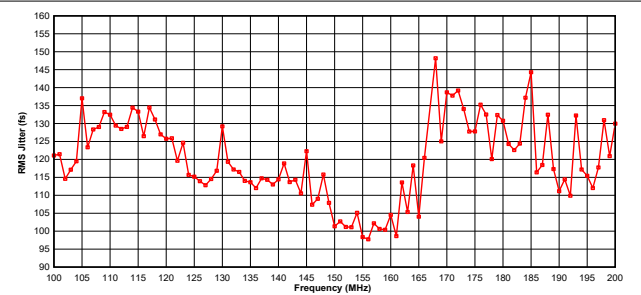

图 6-18. LVDS 的 RMS 抖动与频率 (200MHz 至 300MHz) 间的关系；典型值 3.3V、25°C

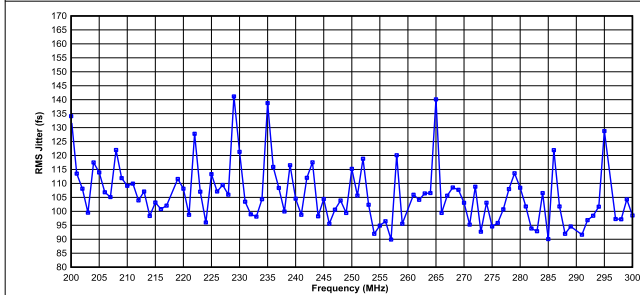

图 6-19. LVPECL、HCSL 的 RMS 抖动与频率 (300MHz 至 400MHz) 间的关系；典型值 3.3V、25°C

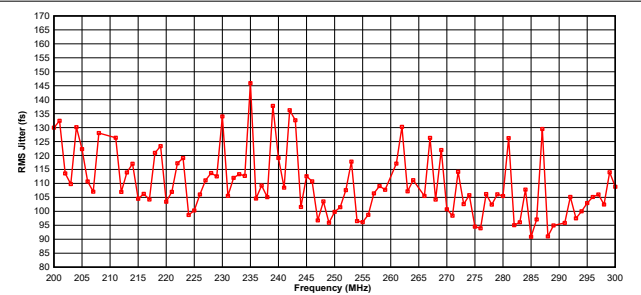

图 6-20. LVDS 的 RMS 抖动与频率 (300MHz 至 400MHz) 间的关系；典型值 3.3V、25°C

## 6.9 典型特性 (续)

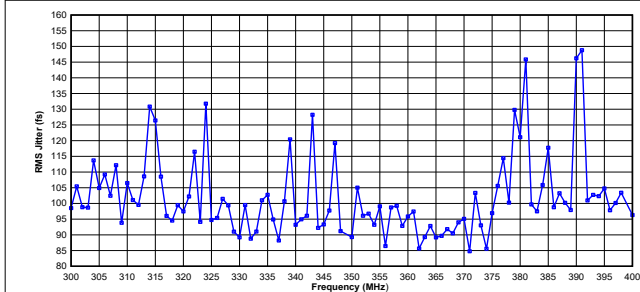

图 6-21. LVPECL、HCSL 的 RMS 抖动与频率 ( 低于 100MHz ) 间的关系 ; 典型值 3.3V、25°C

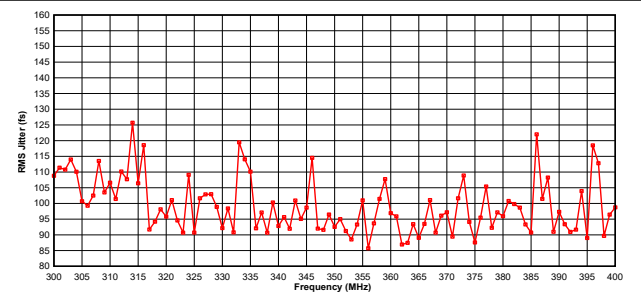

图 6-22. LVDS 的 RMS 抖动与频率 ( 低于 100MHz ) 间的关系 ; 典型值 3.3V、25°C

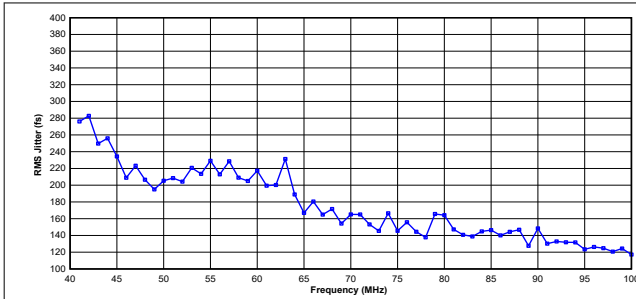

图 6-23. LVCMOS 的 RMS 抖动与频率 ( 100MHz 至 200MHz ) 间的关系 ; 典型值 3.3V、25°C

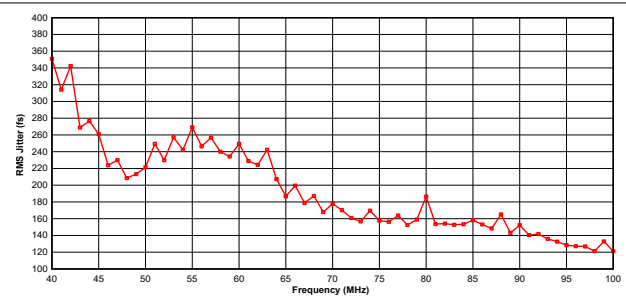

图 6-24. LVCMOS 的 RMS 抖动与频率 ( 10MHz 至 100MHz ) 间的关系 ; 典型值 3.3V、25°C

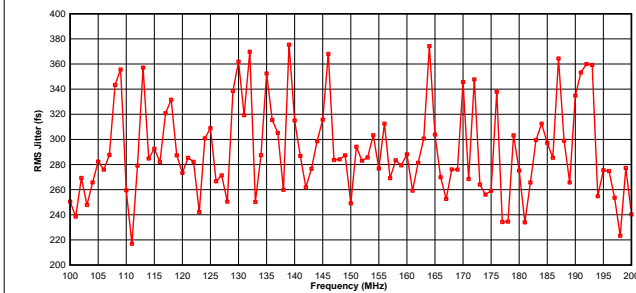

图 6-25. 占空比 (%) 与频率和电源电压间的关系 ; 25°C

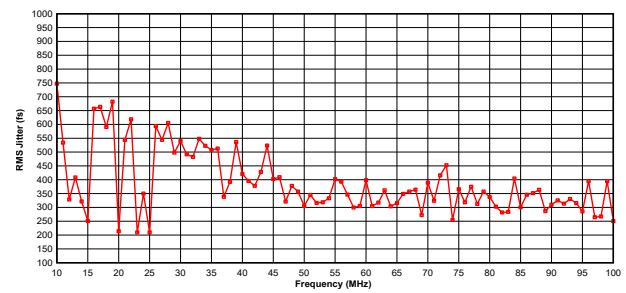

图 6-26. 占空比 (%) 与温度和电源间的关系 ; 频率 50MHz

### 6.9 典型特性 (续)

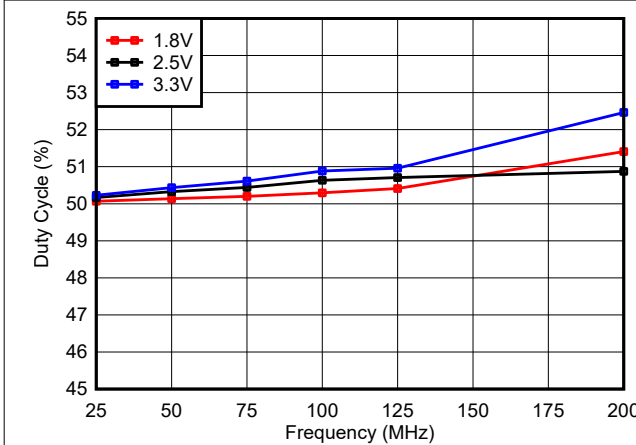

图 6-27. LVC MOS 在全温度范围内的占空比 (%) 与频率间的关系 ; 3.3V

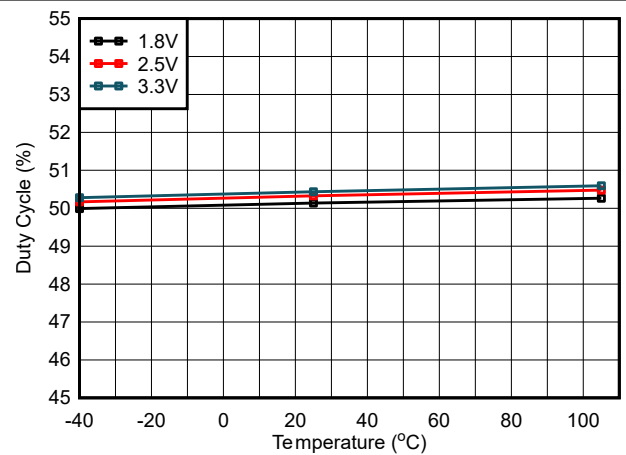
## 7 参数测量信息

### 7.1 器件输出配置

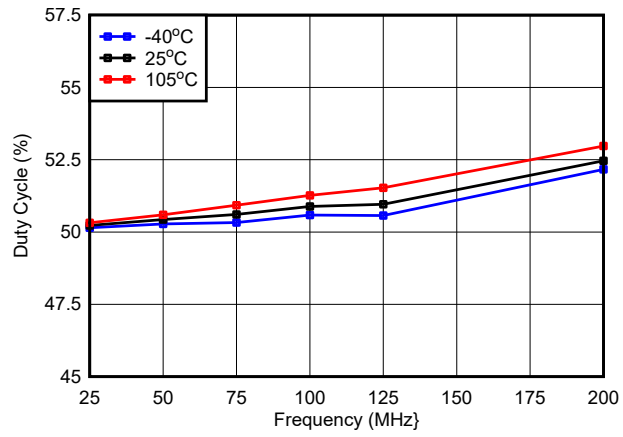

图 7-1. LMK6C 输出测试配置



图 7-2. LMK6C 输出相位噪声测试配置

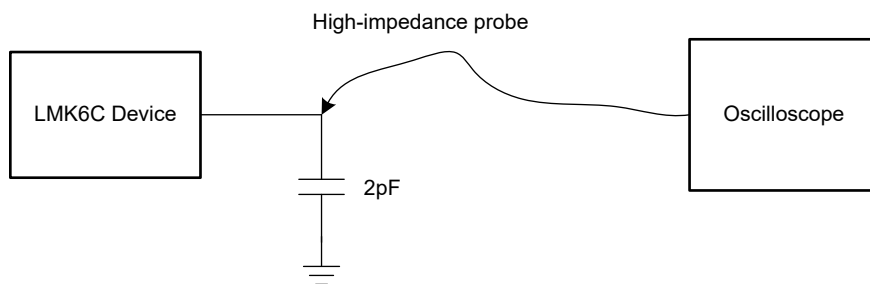

图 7-3. LMK6D 输出测试配置

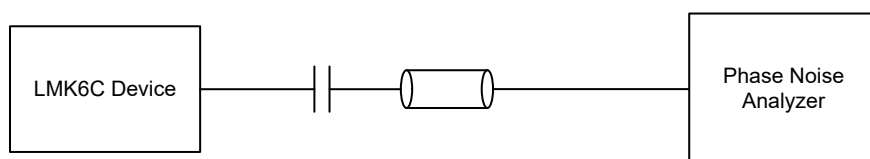

图 7-4. LMK6D 输出相位噪声测试配置

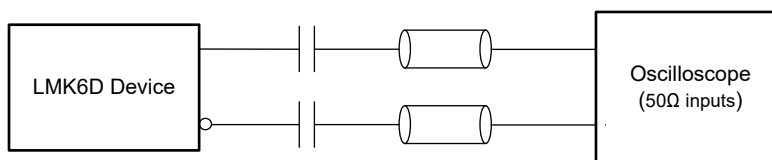

图 7-5. LMK6P 输出测试配置

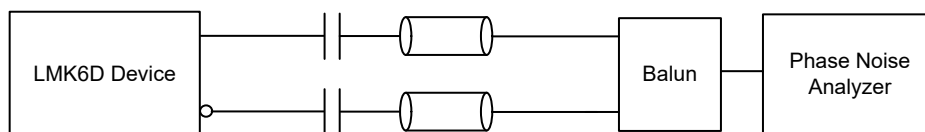

图 7-6. LMK6P 输出相位噪声测试配置

表 7-1. LMK6P 输出测试配置和相位噪声配置 Rp 值

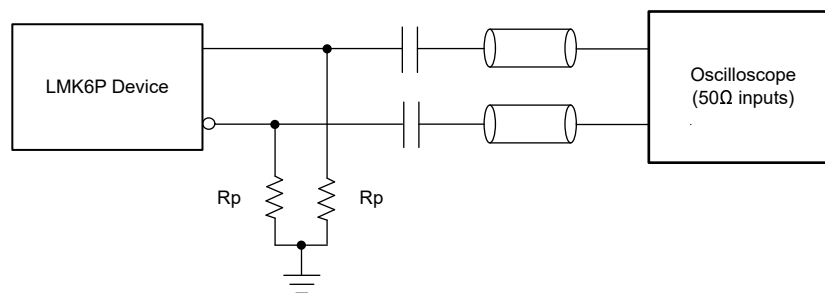
电源电压 (V)	Rp ( $\Omega$ )
3.3	207.5
2.5	112.5
1.8	83.3

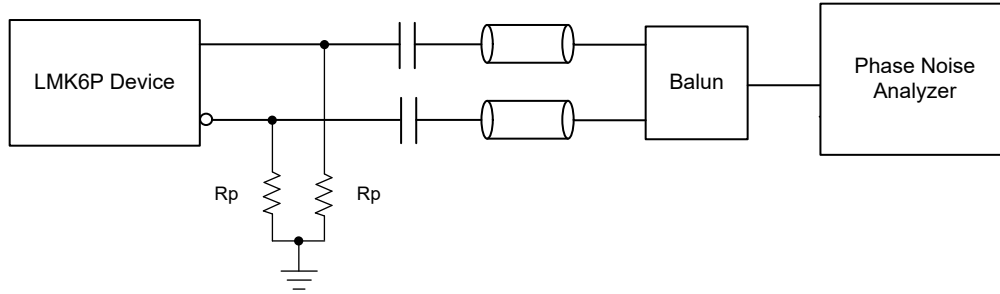

图 7-7. LMK6H 输出测试配置



图 7-8. LMK6H 输出相位噪声测试配置

## 8 详细说明

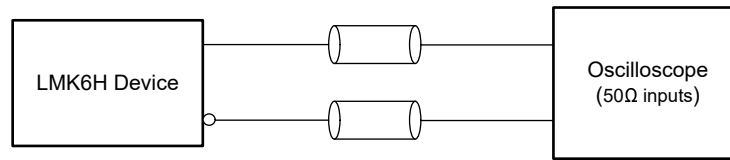
### 8.1 概述

LMK6x 是一款基于 BAW 的固定频率振荡器，可为差分 and 单端输出类型提供超低抖动。

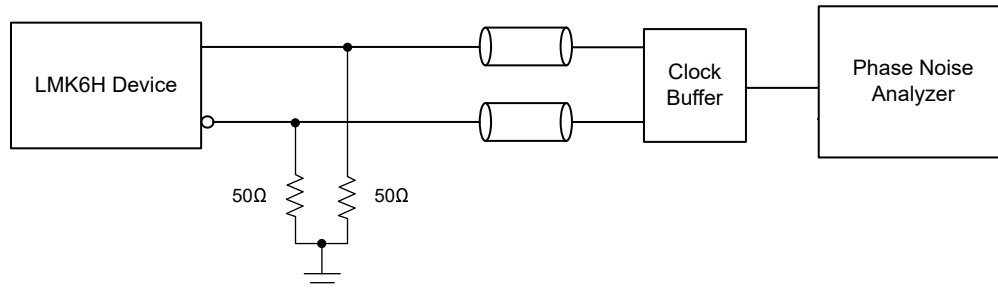
### 8.2 功能方框图

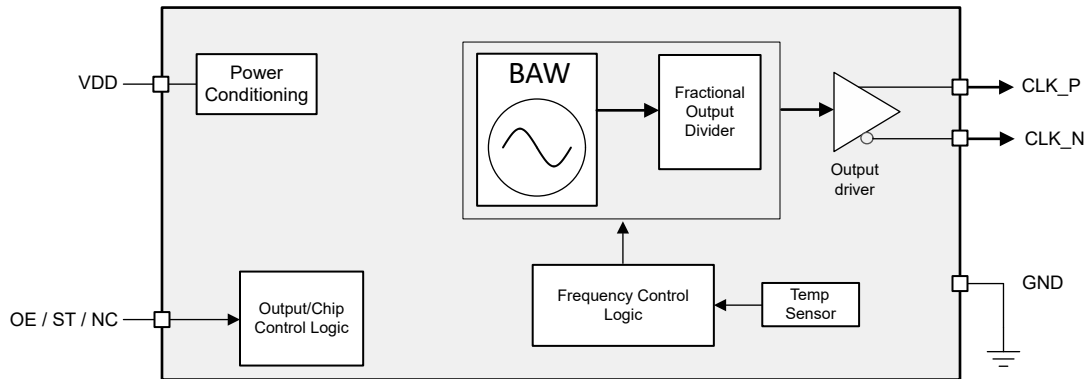

### 8.3 特性说明

#### 8.3.1 体声波 (BAW)

TI BAW 谐振器技术可利用压电式转换在 2.5GHz 频率下产生高 Q 值谐振。谐振器是一个由顶部和底部电极覆盖的四边形区域。交替的高、低噪声阻抗层会在谐振体下方形成声镜，防止声能泄漏到基板中。此外，这些声镜还放置在谐振器堆叠的顶部，保护器件免受污染，并更大限度地减少泄漏到封装材料中的能量。这款独特的双布拉格声波谐振器 (DBAR) 可实现高效激励，无需在其周围制造成本高昂的真空腔。因此，TI BAW 谐振器不受由表面吸附污染物导致的频率变化的影响，而且可以直接放置在小型标准尺寸振荡器 IC 的非密封塑料封装中。有关 BAW 技术的更多详细信息，请参阅 [BAW](#)。

#### 8.3.2 器件块级描述

该器件包含 BAW 谐振器、分数输出分频器 (FOD) 和输出驱动器，它们共同生成预编程的输出频率。内部的精密温度传感器持续监测振荡频率随温度的变化，然后将其输入到频率控制逻辑块。此频率控制逻辑块可在内部执行频率校准，以便在整个温度范围内和老化过程中将输出频率保持在  $\pm 25\text{ppm}$  以内。输出驱动器能够提供单端 LVCMOS 和差分 LVPECL、LVDS 和 HCSL 输出格式。该器件还包含可降低电源噪声的内部 LDO，从而实现低噪声时钟输出。

#### 8.3.3 功能引脚

LMK6C 上的引脚 1 以及 LMK6P、LMK6D 和 LMK6H 上的引脚 1 或引脚 2 是功能引脚，根据可订购器件型号，这些引脚具有多种功能。该功能可用作输出使能 (OE)、待机 (ST) 或无连接 (NC)。OE 和 ST 均提供高电平有效和低电平有效选项。请联系 TI 以获得低电平有效选项。表 8-1 列出了差分输出 6 引脚封装的引脚 1 和引脚 2 的功能，表 8-2 列出了单端输出的引脚 1 的功能。

表 8-1. 6 引脚封装 ( LMK6D、LMK6H、LMK6P ) 的功能引脚说明

可订购选项	引脚说明	输出功能	其他功能引脚配置
E ( 引脚 1 )	输出使能 ( 高电平有效/NC ) 。	<b>高电平或无连接</b> ：在指定频率下输出有效 <b>低电平</b> ：输出禁用、高阻抗；电流消耗由 $I_{DD-PD}$ 决定	引脚 2 可以保持悬空或接地
F ( 引脚 2 )	输出使能 ( 高电平有效/NC ) 。	<b>高电平或无连接</b> ：在指定频率下输出有效 <b>低电平</b> ：输出禁用、高阻抗；电流消耗由 $I_{DD-PD}$ 决定	引脚 1 可以保持悬空或接地

表 8-1. 6 引脚封装 ( LMK6D、LMK6H、LMK6P ) 的功能引脚说明 ( 续 )

可订购选项	引脚说明	输出功能	其他功能引脚配置
A ( 引脚 1 )	待机 ( 低电平有效 )	<b>低电平</b> ：高阻抗；待机模式；电流消耗由待机电流 $I_{DD-STBY}$ 决定 <b>高电平或无连接</b> ：在指定频率下输出有效	引脚 2 可以保持开路或接地
B ( 引脚 2 )	待机 ( 低电平有效 )	<b>低电平</b> ：高阻抗；待机模式；电流消耗由待机电流 $I_{DD-STBY}$ 决定 <b>高电平或无连接</b> ：在指定频率下输出有效	引脚 1 可以保持开路或接地

表 8-2. 4 引脚封装 ( LMK6C ) 的功能引脚说明

可订购选项	引脚说明	输出功能
E ( 引脚 1 )	输出使能 ( 高电平有效/NC )。	<b>高电平或无连接</b> ：在指定频率下输出有效 <b>低电平</b> ：输出禁用、高阻抗；电流消耗由 $I_{DD-PD}$ 决定
A ( 引脚 1 )	待机 ( 低电平有效 )	<b>低电平</b> ：高阻抗；待机模式；电流消耗由待机电流 $I_{DD-STBY}$ 决定 <b>高电平或无连接</b> ：在指定频率下输出有效

在待机模式下，所有模块均断电，以最大程度节省电流消耗，相当于 [电气特性](#) 表中 [电流消耗特性](#) 部分给出的待机电流。返回到输出时钟有效时间与初始启动时间相同。

功能引脚内部驱动电阻大于 100kΩ。

### 8.3.4 时钟输出连接和端接

这些图展示了建议的输出连接和端接电路。



图 8-1. LMK6C 输出至 LVCMOS 接收器



图 8-2. LMK6D 输出直流耦合至带内部端接/偏置的 LVDS 接收器

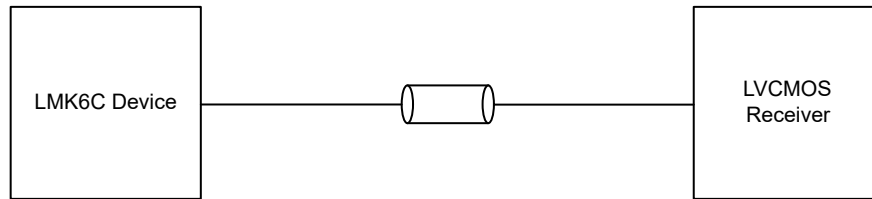

图 8-3. LMK6D 输出交流耦合至带内部端接/偏置的 LVDS 接收器

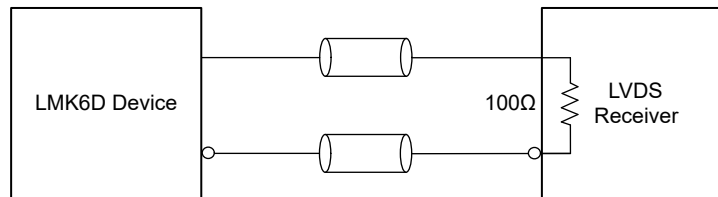

图 8-4. LMK6P 输出直流耦合至带外部端接/偏置的 LVPECL 接收器 ( T 型网络 )

表 8-3. LMK6P T 型网络直流耦合电阻值

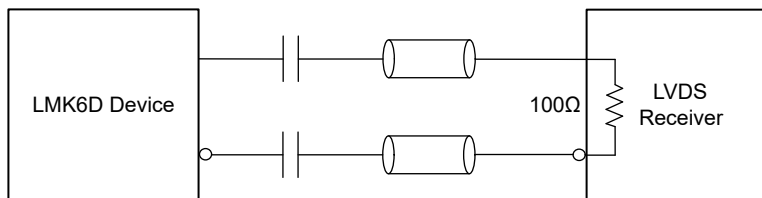
电源电压 (V)	R1 (Ω)	R2 (Ω)
3.3	133	82
2.5	250	62.5
1.8	450	56.5

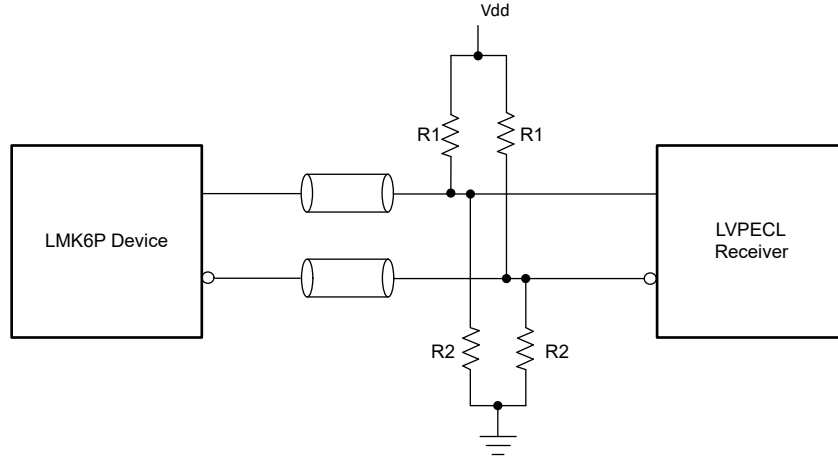

图 8-5. LMK6P 输出直流耦合至带外部端接/偏置的 LVPECL 接收器 ( 50 Ω 接至 VDD - 2V )



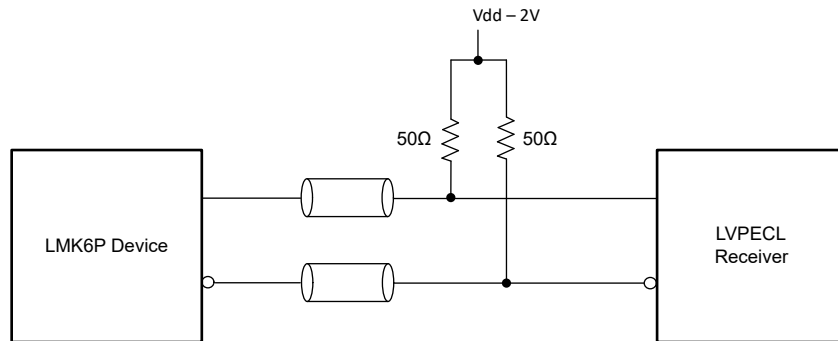

图 8-6. LMK6P 输出交流耦合至带外部端接/偏置的 LVPECL 接收器 (T 型网络)

表 8-4. LMK6P T 型网络交流耦合电阻值

电源电压 (V)	Rp (Ω)	R1 (Ω)	R2 (Ω)
3.3	207.5	133	82
2.5	112.5	250	62.5
1.8	83.3	450	56.6

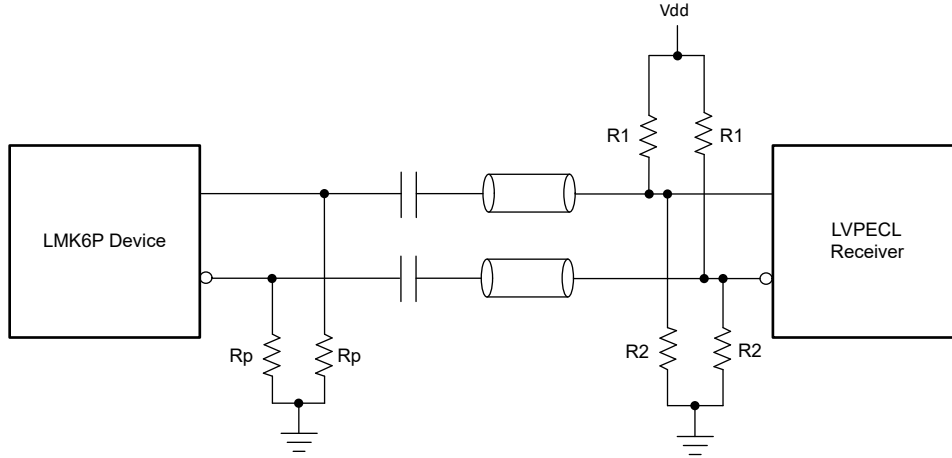

图 8-7. LMK6P 输出直流耦合至带外部端接/偏置的 LVPECL 接收器 (Y 型网络)

表 8-5. LMK6P Y 型网络直流耦合电阻值

电源电压 (V)	R1 (Ω)	R2 (Ω)
3.3	50	78.8
2.5	50	31.3
1.8	50	16.7

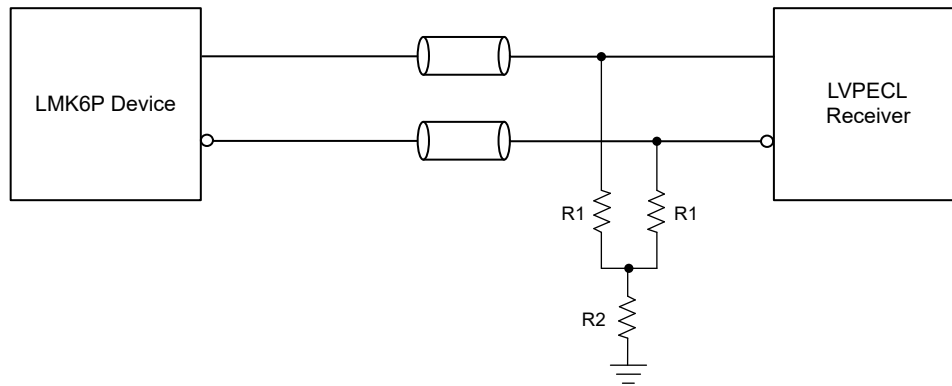

图 8-8. LMK6P 输出交流耦合至带外部端接/偏置的 LVPECL 接收器 (Y 型网络)

表 8-6. LMK6P Y 型网络交流耦合电阻值

电源电压 (V)	Rp ( $\Omega$ )	R1 ( $\Omega$ )	R2 ( $\Omega$ )
3.3	207.5	50	78.8
2.5	112.5	50	31.3
1.8	83.3	50	16.7

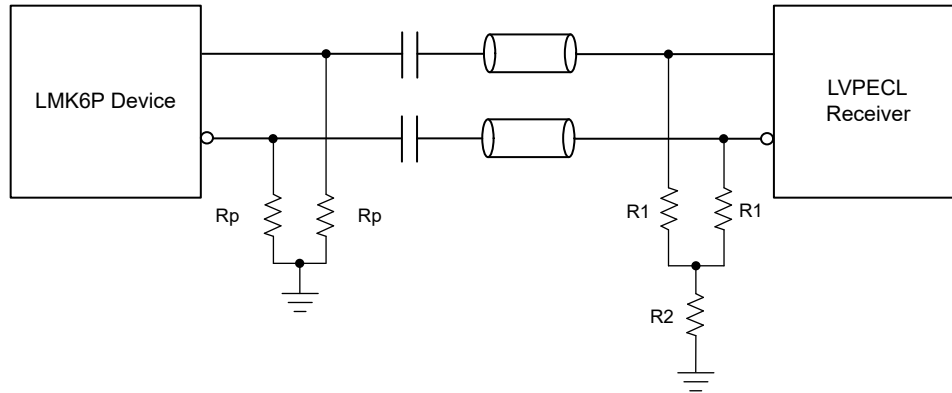

图 8-9. LMK6H 输出至带外部端接的 HCSL 接收器



图 8-10. LMK6H 输出交流耦合至带外部端接的 HCSL 接收器

### 8.3.5 温度稳定性

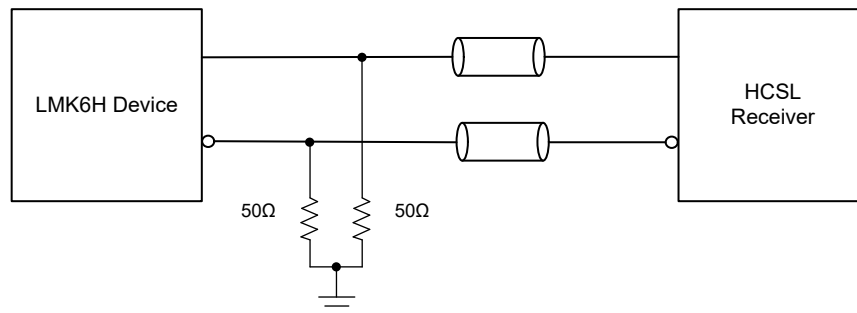
图 8-11 显示了 LMK6x 差分输出振荡器在  $-40^{\circ}\text{C}$  至  $85^{\circ}\text{C}$  温度范围内总共 60 个器件的频率变化。图 8-12 显示了 LMK6C 单端输出振荡器在  $-40^{\circ}\text{C}$  至  $105^{\circ}\text{C}$  工作温度范围内的频率变化。这些图展示了器件的典型温度稳定性，

同时保持在  $\pm 10\text{ppm}$  以下。按照标准焊接曲线将器件焊接到评估板上，并进行频率变化测量。这些测试的输出频率为  $156.25\text{MHz}$ 。

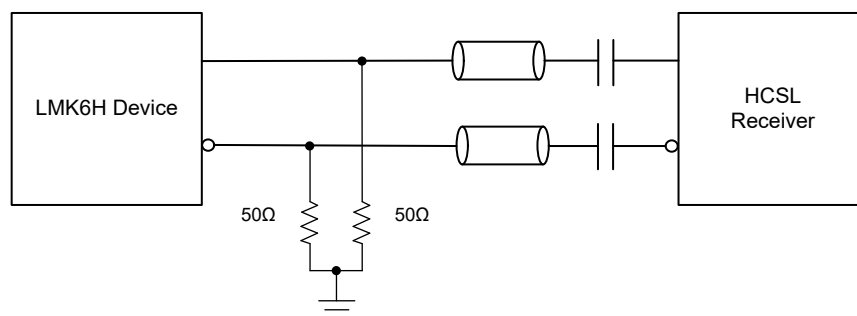

图 8-11. 频率随温度的变化 ( LMK6x 差分输出器件 )



图 8-12. 频率随温度的变化 ( LMK6C 单端输出器件 )

### 8.3.6 机械稳健性

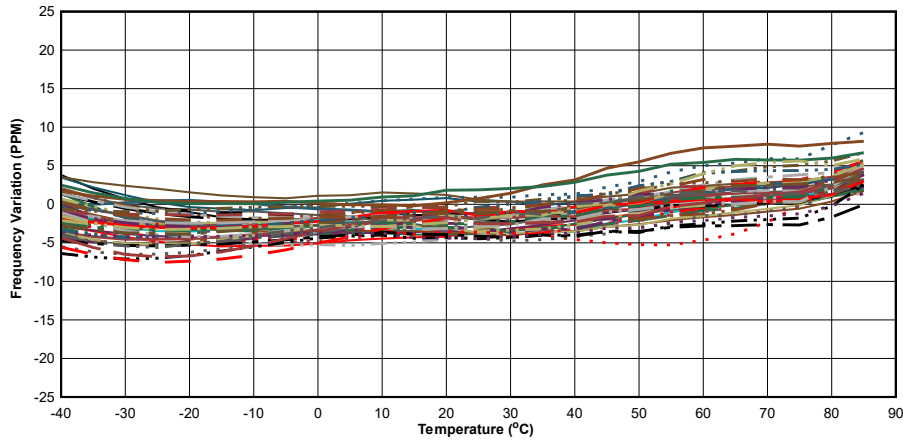
对于参考振荡器，振动和冲击是导致相位噪声和抖动增加、移频和尖峰甚至谐振器及其封装物理损坏的常见原因。与石英晶体振荡器相比，BAW 谐振器的数量级更小、质量更轻、频率更高，因此具有更强的抗振性和抗冲击性。

图 8-13 显示了 LMK6x BAW 振荡器的振动性能。在该测试中，安装在 EVM 上的 LMK6x 振荡器受到  $10\text{g}$  的加速度力，X、Y 和 Z 轴的频率范围为  $50\text{Hz}$  至  $2\text{kHz}$ 。使用 Keysight® E5052B 捕获因振动而产生的杂散相位噪声轨迹，并根据杂散功率计算出频率偏差。然后，根据载波频率将频率偏差转换为  $\text{ppb}$ ，并统一为  $\text{ppb/g}$ 。最后，将沿所有三个轴的  $\text{ppb/g}$  RMS 总和以  $\text{ppb/g}$  为单位报告为振动灵敏度。LMK6x 在振动下的性能约为  $2\text{ppb/g}$ ，而大多数石英振荡器的最佳性能为  $3\text{ppb/g}$ ，更差的可能超过  $10\text{ppb/g}$ 。

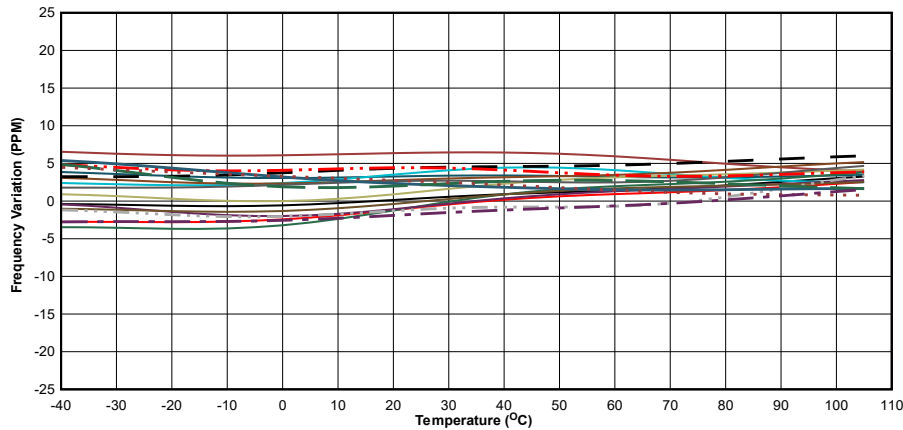

图 8-13. LMK6X BAW 振荡器的振动性能

## 8.4 器件功能模式

LMK6x BAW 振荡器是固定输出频率器件，无需任何编程。器件引脚 1 (以及 6 引脚器件的引脚 2) 具有不同的功能。有关功能引脚的更多信息，请参阅 [功能引脚](#) 部分。

## 9 应用和实施

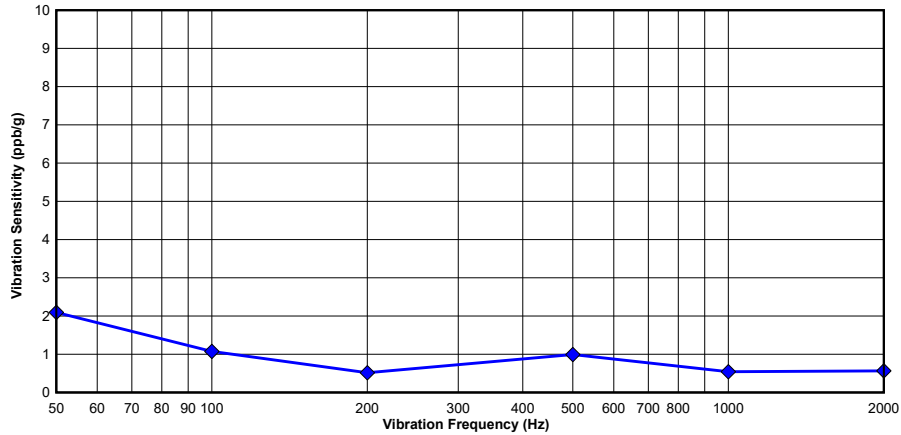
### 备注

以下应用部分中的信息不属于 TI 元件规格，TI 不担保其准确性和完整性。TI 的客户负责确定元件是否适合其用途，以及验证和测试其设计实现以确认系统功能。

### 9.1 应用信息

LMK6x 是可用作基准时钟的高性能固定频率振荡器。对于差分 LMK6D、LMK6H、LMK6P，该产品系列支持 1MHz 至 400MHz 的输出频率；对于单端 LVCMOS 时钟输出类型，则支持 1MHz 至 200MHz 的输出频率；另外还支持 1.8V 或 2.5V 至 3.3V 电源轨。

### 9.2 典型应用

有关 LMK6x 系列振荡器的参考原理图实施，请参阅 [LMK6EVM 用户指南](#)，了解旁路电容器和交流耦合电容器值建议。有关所需的输出时钟端接和偏置，请参阅 [时钟输出连接和端接](#) 部分。

图 9-1 显示了典型应用示例。在此示例中，LMK6D 差分振荡器用作 LVDS 缓冲器输入的输入。



图 9-1. 应用示例

### 9.2.1 设计要求

LMK6x 是一款无需编程的固定频率振荡器。确保严格遵循[时钟输出连接和端接](#)部分所述的建议端接选项。请参阅[功能引脚](#)部分，了解引脚 1 和引脚 2 的功能，并根据输出使能 (OE)、待机 (ST) 选项的要求订购器件型号。

### 9.2.2 详细设计过程

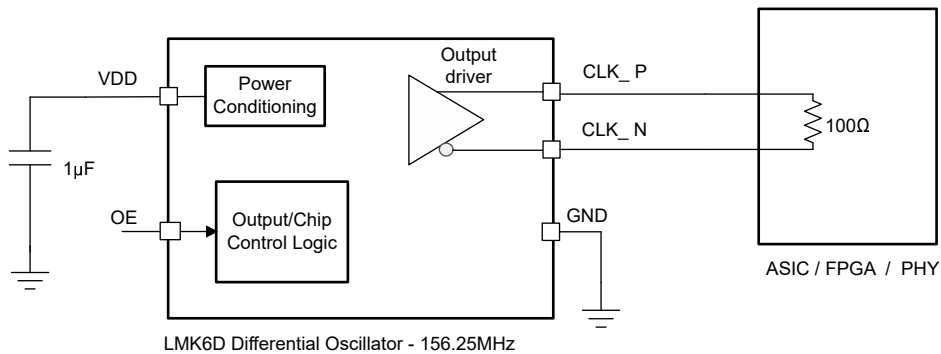
LMK6x 具有三种不同的差分输出选项：LVDS、LVPECL、HCSL，以及一种 LVCMOS 单端输出类型。在实际系统中设计振荡器输出类型时，应根据应用要求使用适当的交流或直流端接。有关所有交流和直流端接方案的详细信息，请参阅[时钟输出连接和端接](#)部分，并使用适当的选项。本节中的图表提供了带有端接电阻值的所有交流和直流耦合选项。LMK6x 具有集成式 LDO 和出色的 PSRR 性能，如[电气特性](#)所示。在设计 LMK6x BAW 振荡器时，请参考 LMK6EVM 的参考布局建议。

对于 LMK6C 的功能引脚 1，将典型的  $10k\Omega$  或更小的电阻连接到 VDD，以将 OE 引脚驱动为高电平。请注意，如果不希望使用上拉电阻，该引脚可以保持开路，因为该器件具有一个大于  $100k\Omega$  的内部上拉电阻。要将 OE 引脚驱动至低电平时，使用典型的  $10k\Omega$  或更小的电阻作为下拉电阻。对于 LMK6D、LMK6H、LMK6P 的功能引脚 1 或功能引脚 2，可以使用与 LMK6C 类似的方法。

### 9.2.3 应用曲线

LMK6C LVCMOS 输出根据系统中的实际用例连接到不同的负载电容。由于负载电容不同，特定输出频率的上升时间/下降时间也不同。以下各图显示了  $-40^{\circ}\text{C}$  至  $105^{\circ}\text{C}$  温度范围内负载电容为 2.2pF、4.7pF、10pF、15pF 和 22pF 时的上升/下降时间。



图 9-2. 输出频率为 25MHz、电源电压为 3.3V 时的上升/下降时间 (ps) 与温度间的关系



图 9-3. 输出频率为 50MHz、电源电压为 3.3V 时的上升/下降时间 (ps) 与温度间的关系

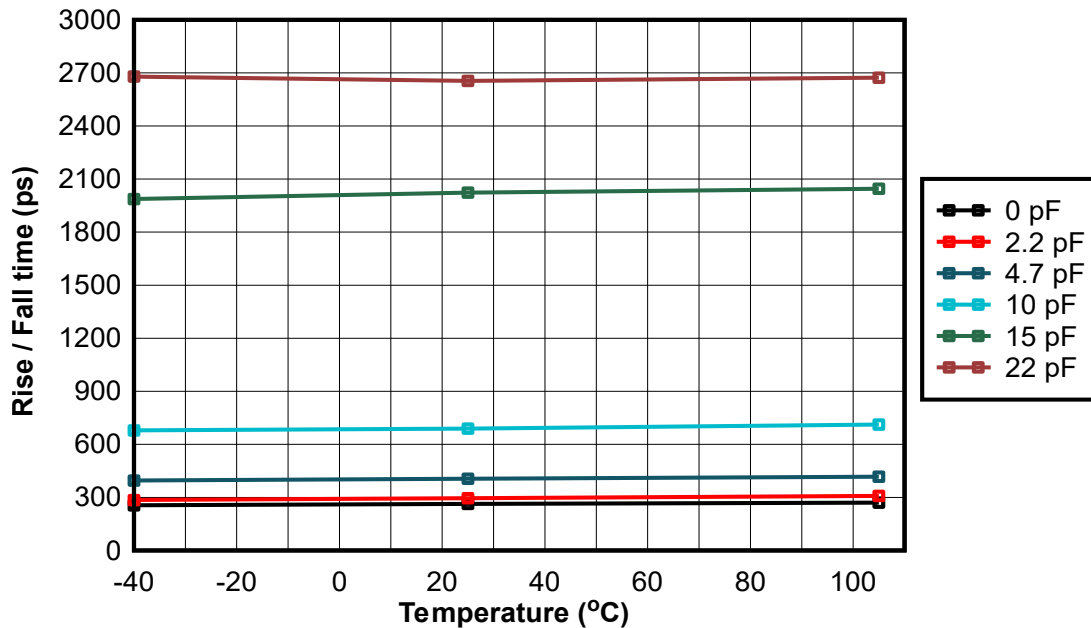

图 9-4. 输出频率为 100MHz、电源电压为 3.3V 时的上升/下降时间 (ps) 与温度间的关系

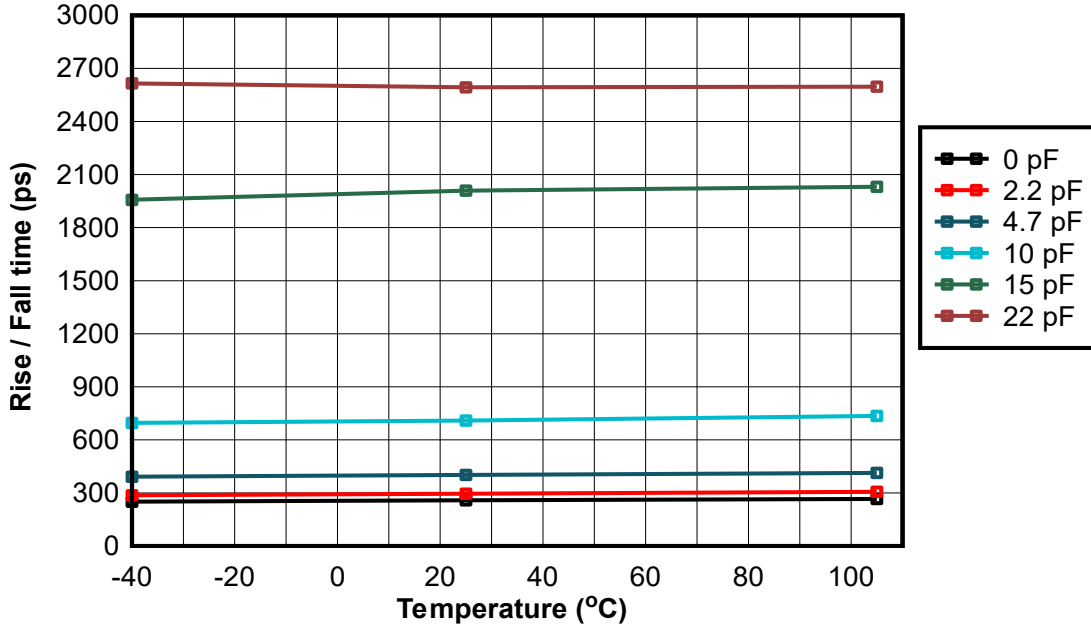

图 9-5. 输出频率为 200MHz、电源电压为 3.3V 时的上升/下降时间 (ps) 与温度间的关系

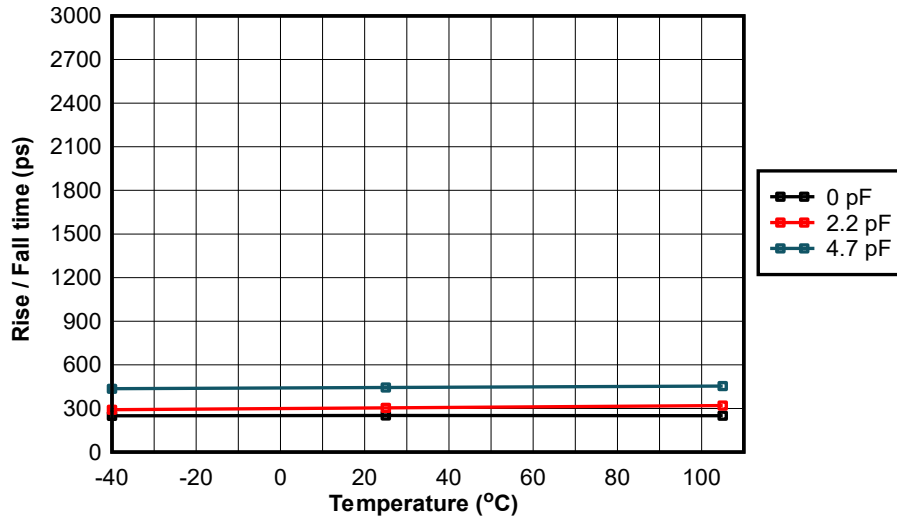

图 9-6. 上升/下降时间 (ps) 与电源电压和负载电容间的关系

### 9.3 电源相关建议

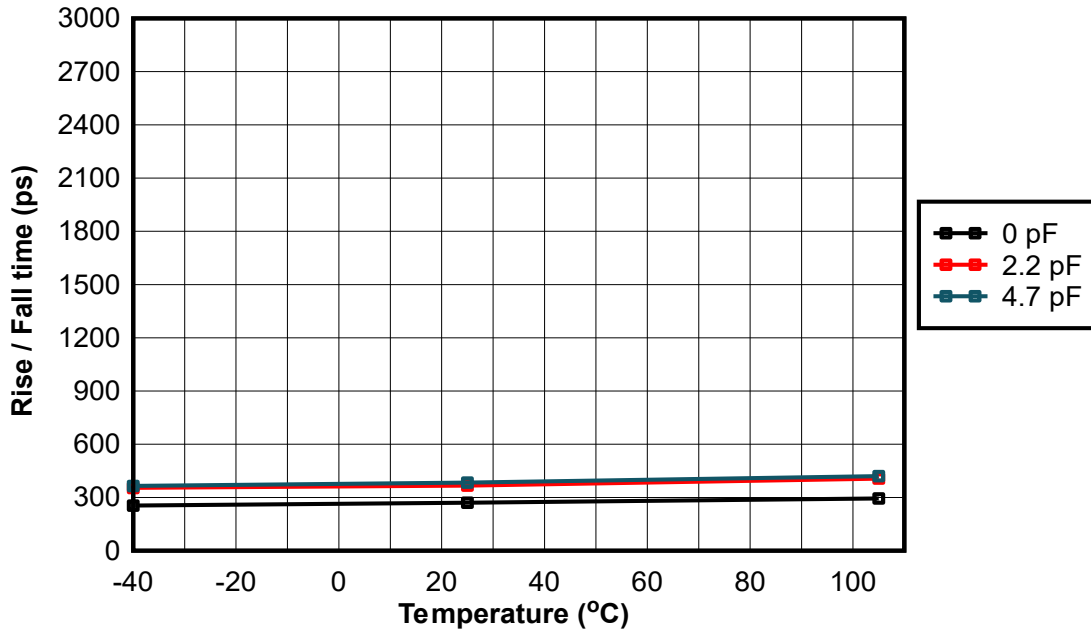
为实现 LMK6x 的最佳电气性能，TI 建议在器件电源旁路网络上使用 1 $\mu$ F 电容器。TI 还建议使用元件侧安装电源旁路电容器，最好使用 0201 或 0402 封装尺寸电容器，以简化信号布线。使旁路电容器与器件电源之间的连接尽可能短。使用与接地平面的低阻抗连接将电容器的另一侧接地。

## 9.4 布局

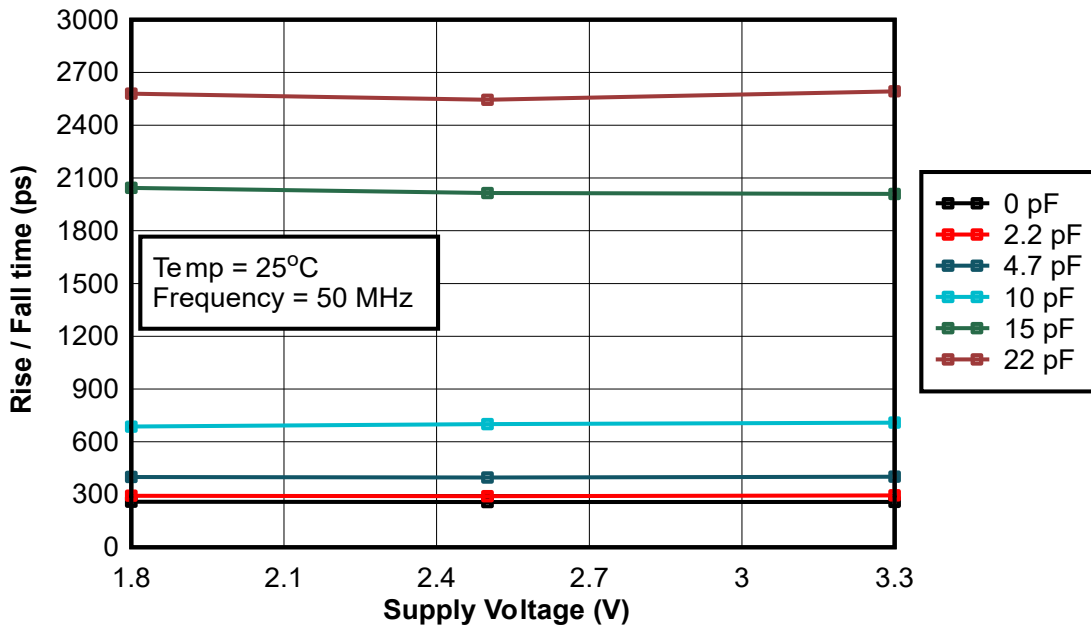
### 9.4.1 布局指南

以下各节就使用 LMK6x 时的电路板布局布线、回流焊曲线和电源旁路提出了建议，以便为整个系统提供良好的热性能、电气性能和信号完整性。

#### 9.4.1.1 提供热可靠性

LMK6x 是一款高性能器件。因此，请注意器件配置和印刷电路板 (PCB) 布局对功耗的影响。接地引脚必须通过三个或以上通孔连接到 PCB 的接地平面，以最大限度地提高封装的散热。

方程式 1 描述了 LMK6x 周围的 PCB 温度与结温之间的关系。

$$T_B = T_J - \Psi_{JB} \times P \quad (1)$$

其中

- $T_B$  : LMK6x 周围的 PCB 温度
- $T_J$  : LMK6x 结温
- $\Psi_{JB}$  : LMK6x 的结至板热阻参数 ( 请参阅 [规格](#) 部分中的 [热信息表](#) 了解相关信息 )
- $P$  : LMK6x 片上功率耗散

#### 9.4.1.2 建议的回流焊曲线

TI 建议遵循焊锡膏供应商提供的建议，以优化助焊剂活性，并在 J-STD-20 指南范围内达到合金的适当熔化温度。在处理 LMK6x 时，尽量使用最低的峰值温度，同时也要低于 MSL 标签上列出的元件峰值温度额定值。确切的温度曲线取决于多个因素，包括 MSL 标签上额定的元件最高峰值温度、电路板厚度、PCB 材料类型、PCB 几何形状、元件位置、尺寸、PCB 内的密度、焊料制造商建议的曲线以及 SMT 组装操作确认的回流设备能力。



### 9.4.2 布局

请参阅 [LMK6EVM 用户指南](#)，了解 LMK6D、LMK6H、LMK6P 和 LMK6C 器件的印刷电路板布局布线示例。下图显示了在 LMK6x EVM 评估模块上完成的 PCB 布局示例。



图 9-7. LMK6 EVM 的 PCB 布局示例 - 顶层



图 9-8. LMK6 EVM 的 PCB 布局示例 - 接地层 1

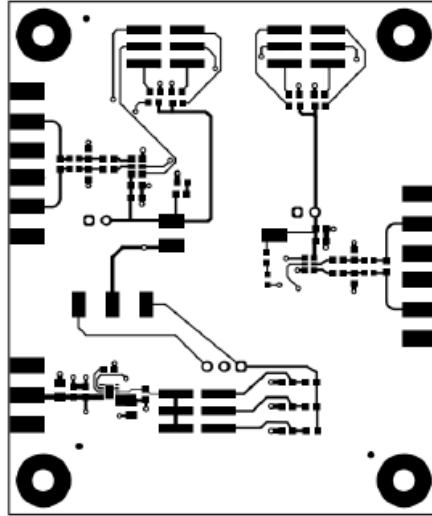

图 9-9. LMK6 EVM 的 PCB 布局示例 - 接地层 2

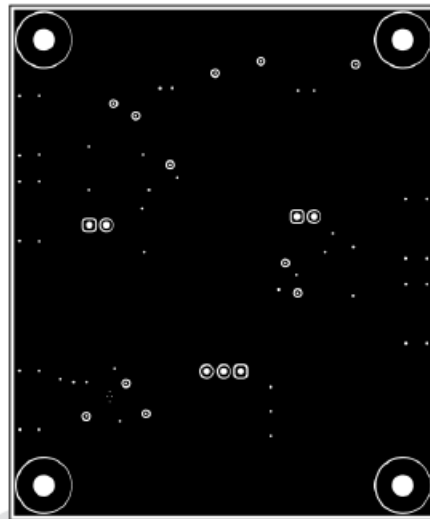

图 9-10. LMK6 EVM 的 PCB 布局示例 - 底层

## 10 器件和文档支持

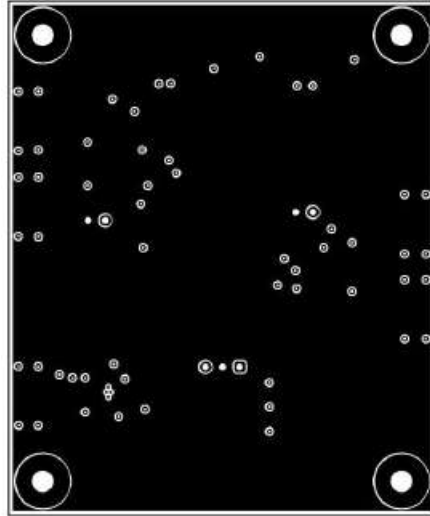
### 10.1 文档支持

#### 10.1.1 相关文档

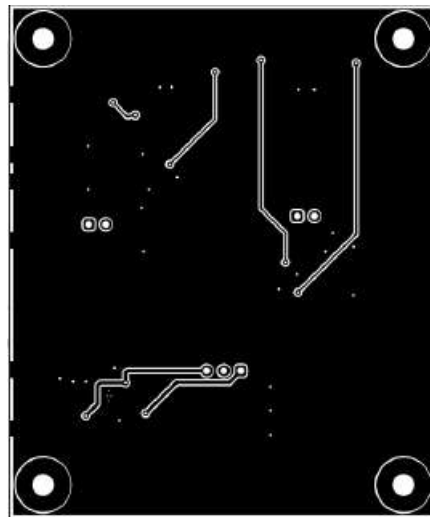
请参阅以下相关文档：

- 德州仪器 (TI), [LMK6EVM 用户指南](#)
- 德州仪器 (TI), [独立 BAW 振荡器相对于石英振荡器的优势](#), 应用手册
- 德州仪器 (TI), [适用于楼宇自动化的 BAW 振荡器解决方案](#), 应用手册
- 德州仪器 (TI), [适用于工厂自动化的 BAW 振荡器解决方案](#), 应用手册
- 德州仪器 (TI), [适用于电网基础设施的 BAW 振荡器解决方案](#), 应用手册
- 德州仪器 (TI), [适用于光学模块的 BAW 振荡器解决方案](#), 应用手册

### 10.2 接收文档更新通知

要接收文档更新通知，请导航至 [ti.com](https://www.ti.com) 上的器件产品文件夹。点击 [通知](#) 进行注册，即可每周接收产品信息更改摘要。有关更改的详细信息，请查看任何已修订文档中包含的修订历史记录。

### 10.3 支持资源

[TI E2E™ 中文支持论坛](#) 是工程师的重要参考资料，可直接从专家处获得快速、经过验证的解答和设计帮助。搜索现有解答或提出自己的问题，获得所需的快速设计帮助。

链接的内容由各个贡献者“按原样”提供。这些内容并不构成 TI 技术规范，并且不一定反映 TI 的观点；请参阅 TI 的 [使用条款](#)。

### 10.4 商标

TI E2E™ is a trademark of Texas Instruments.

Keysight® is a registered trademark of Keysight Technologies, Inc..

所有商标均为其各自所有者的财产。

### 10.5 静电放电警告



静电放电 (ESD) 会损坏这个集成电路。德州仪器 (TI) 建议通过适当的预防措施处理所有集成电路。如果不遵守正确的处理和安装程序，可能会损坏集成电路。

ESD 的损坏小至导致微小的性能降级，大至整个器件故障。精密的集成电路可能更容易受到损坏，这是因为非常细微的参数更改都可能会导致器件与其发布的规格不相符。

### 10.6 术语表

[TI 术语表](#) 本术语表列出并解释了术语、首字母缩略词和定义。

## 11 修订历史记录

注：以前版本的页码可能与当前版本的页码不同

Changes from Revision F (February 2025) to Revision G (March 2025)	Page
更新了整个文档中的表格、图和交叉参考的编号格式.....	1
在整个文档中添加了 PCIe 第 7 代的抖动规范.....	1
添加了 LMK6P 输出直流耦合至带外部端接/偏置的 LVPECL 接收器 (50 Ω 接至 VDD - 2V)，以显示 LMK6P 支持 50 Ω 至 VDD-2V 的端接选项.....	23

Changes from Revision E (January 2024) to Revision F (February 2025)	Page
• 更新了整个文档中的表格、图和交叉参考的编号格式.....	1
• 将 <i>器件订购信息</i> 部分的标题更改为“器件命名规则”，并移至 <i>器件和文档支持</i> 部分。更新了“器件型号指南：LMK6C”图，并添加了指向 LMK6x OPN 解码器应用手册的链接。.....	3
• 将 <i>确保热可靠性</i> 部分的标题更改为“提供热可靠性”.....	32

Changes from Revision D (February 2023) to Revision E (January 2024)	Page
• 向标准频率列表添加了值.....	1
• 更改了 <i>器件订购信息</i> 部分中的器件型号指南.....	3

Changes from Revision C (December 2022) to Revision D (February 2023)	Page
• 在 <i>引脚功能</i> 表中，针对 DLF 封装版本将编号列更改为 DLE/DLF.....	5

Changes from Revision B (November 2022) to Revision C (December 2022)	Page
• 将数据表状态从“预告信息”更改为“量产数据”.....	1
• 从 LMK6D、LMK6H 和 LMK6P 器件中删除了预发布说明.....	1

## 12 机械、封装和可订购信息

以下页面包含机械、封装和可订购信息。这些信息是指定器件可用的最新数据。数据如有变更，恕不另行通知，且不会对此文档进行修订。有关此数据表的浏览器版本，请查阅左侧的导航栏。

**PACKAGING INFORMATION**

Orderable part number	Status (1)	Material type (2)	Package   Pins	Package qty   Carrier	RoHS (3)	Lead finish/ Ball material (4)	MSL rating/ Peak reflow (5)	Op temp (°C)	Part marking (6)
<a href="#">LMK6CA026214DDLFR</a>	Active	Production	VSON (DLF)   4	3000   LARGE T&R	Yes	Call TI	Level-1-260C-UNLIM	-40 to 105	HC3O
LMK6CA026214DDLFR.A	Active	Production	VSON (DLF)   4	3000   LARGE T&R	Yes	Call TI	Level-1-260C-UNLIM	-40 to 105	HC3O
LMK6CA026214DDLFR.B	Active	Production	VSON (DLF)   4	3000   LARGE T&R	-	Call TI	Call TI	-40 to 105	
<a href="#">LMK6CA032768DDLFR</a>	Active	Production	VSON (DLF)   4	3000   LARGE T&R	Yes	Call TI	Level-1-260C-UNLIM	-40 to 105	HC3P
LMK6CA032768DDLFR.A	Active	Production	VSON (DLF)   4	3000   LARGE T&R	Yes	Call TI	Level-1-260C-UNLIM	-40 to 105	HC3P
LMK6CA032768DDLFR.B	Active	Production	VSON (DLF)   4	3000   LARGE T&R	-	Call TI	Call TI	-40 to 105	
<a href="#">LMK6CA048000CDLFR</a>	Active	Production	VSON (DLF)   4	3000   LARGE T&R	Yes	Call TI	Level-1-260C-UNLIM	-40 to 105	LCDC
LMK6CA048000CDLFR.A	Active	Production	VSON (DLF)   4	3000   LARGE T&R	Yes	Call TI	Level-1-260C-UNLIM	-40 to 105	LCDC
LMK6CA048000CDLFR.B	Active	Production	VSON (DLF)   4	3000   LARGE T&R	-	Call TI	Call TI	-40 to 105	
<a href="#">LMK6CE001000DDLER</a>	Active	Production	VSON (DLE)   4	3000   LARGE T&R	Yes	Call TI	Level-1-260C-UNLIM	-40 to 105	LC1R
LMK6CE001000DDLER.A	Active	Production	VSON (DLE)   4	3000   LARGE T&R	Yes	Call TI	Level-1-260C-UNLIM	-40 to 105	LC1R
LMK6CE001000DDLER.B	Active	Production	VSON (DLE)   4	3000   LARGE T&R	-	Call TI	Call TI	-40 to 105	
<a href="#">LMK6CE001000DDLFR</a>	Active	Production	VSON (DLF)   4	3000   LARGE T&R	Yes	Call TI	Level-1-260C-UNLIM	-40 to 105	LC1R
LMK6CE001000DDLFR.A	Active	Production	VSON (DLF)   4	3000   LARGE T&R	Yes	Call TI	Level-1-260C-UNLIM	-40 to 105	LC1R
LMK6CE001000DDLFR.B	Active	Production	VSON (DLF)   4	3000   LARGE T&R	-	Call TI	Call TI	-40 to 105	
<a href="#">LMK6CE001200CDLFR</a>	Active	Production	VSON (DLF)   4	3000   LARGE T&R	Yes	Call TI	Level-1-260C-UNLIM	-40 to 105	LCBO
LMK6CE001200CDLFR.A	Active	Production	VSON (DLF)   4	3000   LARGE T&R	Yes	Call TI	Level-1-260C-UNLIM	-40 to 105	LCBO
LMK6CE001200CDLFR.B	Active	Production	VSON (DLF)   4	3000   LARGE T&R	-	Call TI	Call TI	-40 to 105	
<a href="#">LMK6CE008000CDLFR</a>	Active	Production	VSON (DLF)   4	3000   LARGE T&R	Yes	Call TI	Level-1-260C-UNLIM	-40 to 105	LCBZ
<a href="#">LMK6CE012288CDLFR</a>	Active	Production	VSON (DLF)   4	3000   LARGE T&R	Yes	Call TI	Level-1-260C-UNLIM	-40 to 105	LCBJ
LMK6CE012288CDLFR.A	Active	Production	VSON (DLF)   4	3000   LARGE T&R	Yes	Call TI	Level-1-260C-UNLIM	-40 to 105	LCBJ
LMK6CE012288CDLFR.B	Active	Production	VSON (DLF)   4	3000   LARGE T&R	-	Call TI	Call TI	-40 to 105	
<a href="#">LMK6CE016000CDLER</a>	Active	Production	VSON (DLE)   4	3000   LARGE T&R	Yes	Call TI	Level-1-260C-UNLIM	-40 to 105	HCBK
LMK6CE016000CDLER.A	Active	Production	VSON (DLE)   4	3000   LARGE T&R	Yes	Call TI	Level-1-260C-UNLIM	-40 to 105	HCBK
LMK6CE016000CDLER.B	Active	Production	VSON (DLE)   4	3000   LARGE T&R	-	Call TI	Call TI	-40 to 105	
<a href="#">LMK6CE019200CDLER</a>	Active	Production	VSON (DLE)   4	3000   LARGE T&R	Yes	Call TI	Level-1-260C-UNLIM	-40 to 105	HCBB
LMK6CE019200CDLER.A	Active	Production	VSON (DLE)   4	3000   LARGE T&R	Yes	Call TI	Level-1-260C-UNLIM	-40 to 105	HCBB
LMK6CE019200CDLER.B	Active	Production	VSON (DLE)   4	3000   LARGE T&R	-	Call TI	Call TI	-40 to 105	
<a href="#">LMK6CE02000CDLER</a>	Active	Production	VSON (DLE)   4	3000   LARGE T&R	Yes	Call TI	Level-1-260C-UNLIM	-40 to 105	HCBA

Orderable part number	Status (1)	Material type (2)	Package   Pins	Package qty   Carrier	RoHS (3)	Lead finish/ Ball material (4)	MSL rating/ Peak reflow (5)	Op temp (°C)	Part marking (6)
LMK6CE02000CDLER.A	Active	Production	VSON (DLE)   4	3000   LARGE T&R	Yes	Call TI	Level-1-260C-UNLIM	-40 to 105	HCBA
LMK6CE02000CDLER.B	Active	Production	VSON (DLE)   4	3000   LARGE T&R	-	Call TI	Call TI	-40 to 105	
<a href="#">LMK6CE02000CDLFR</a>	Active	Production	VSON (DLF)   4	3000   LARGE T&R	Yes	Call TI	Level-1-260C-UNLIM	-40 to 105	HCBA
LMK6CE02000CDLFR.A	Active	Production	VSON (DLF)   4	3000   LARGE T&R	Yes	Call TI	Level-1-260C-UNLIM	-40 to 105	HCBA
LMK6CE02000CDLFR.B	Active	Production	VSON (DLF)   4	3000   LARGE T&R	-	Call TI	Call TI	-40 to 105	
<a href="#">LMK6CE02400CDLER</a>	Active	Production	VSON (DLE)   4	3000   LARGE T&R	Yes	Call TI	Level-1-260C-UNLIM	-40 to 105	LCBI
LMK6CE02400CDLER.A	Active	Production	VSON (DLE)   4	3000   LARGE T&R	Yes	Call TI	Level-1-260C-UNLIM	-40 to 105	LCBI
LMK6CE02400CDLER.B	Active	Production	VSON (DLE)   4	3000   LARGE T&R	-	Call TI	Call TI	-40 to 105	
<a href="#">LMK6CE02400CDLFR</a>	Active	Production	VSON (DLF)   4	3000   LARGE T&R	Yes	Call TI	Level-1-260C-UNLIM	-40 to 105	LCBI
LMK6CE02400CDLFR.A	Active	Production	VSON (DLF)   4	3000   LARGE T&R	Yes	Call TI	Level-1-260C-UNLIM	-40 to 105	LCBI
LMK6CE02400CDLFR.B	Active	Production	VSON (DLF)   4	3000   LARGE T&R	-	Call TI	Call TI	-40 to 105	
<a href="#">LMK6CE024576CDLFR</a>	Active	Production	VSON (DLF)   4	3000   LARGE T&R	Yes	Call TI	Level-1-260C-UNLIM	-40 to 105	LCBH
LMK6CE024576CDLFR.A	Active	Production	VSON (DLF)   4	3000   LARGE T&R	Yes	Call TI	Level-1-260C-UNLIM	-40 to 105	LCBH
LMK6CE024576CDLFR.B	Active	Production	VSON (DLF)   4	3000   LARGE T&R	-	Call TI	Call TI	-40 to 105	
<a href="#">LMK6CE02500CDLER</a>	Active	Production	VSON (DLE)   4	3000   LARGE T&R	Yes	Call TI	Level-1-260C-UNLIM	-40 to 105	LCBG
LMK6CE02500CDLER.A	Active	Production	VSON (DLE)   4	3000   LARGE T&R	Yes	Call TI	Level-1-260C-UNLIM	-40 to 105	LCBG
LMK6CE02500CDLER.B	Active	Production	VSON (DLE)   4	3000   LARGE T&R	-	Call TI	Call TI	-40 to 105	
<a href="#">LMK6CE02500CDLFR</a>	Active	Production	VSON (DLF)   4	3000   LARGE T&R	Yes	Call TI	Level-1-260C-UNLIM	-40 to 105	LCBG
LMK6CE02500CDLFR.A	Active	Production	VSON (DLF)   4	3000   LARGE T&R	Yes	Call TI	Level-1-260C-UNLIM	-40 to 105	LCBG
LMK6CE02500CDLFR.B	Active	Production	VSON (DLF)   4	3000   LARGE T&R	-	Call TI	Call TI	-40 to 105	
<a href="#">LMK6CE02500DDLER</a>	Active	Production	VSON (DLE)   4	3000   LARGE T&R	Yes	Call TI	Level-1-260C-UNLIM	-40 to 105	LC1G
LMK6CE02500DDLER.A	Active	Production	VSON (DLE)   4	3000   LARGE T&R	Yes	Call TI	Level-1-260C-UNLIM	-40 to 105	LC1G
LMK6CE02500DDLER.B	Active	Production	VSON (DLE)   4	3000   LARGE T&R	-	Call TI	Call TI	-40 to 105	
<a href="#">LMK6CE02500DDLFR</a>	Active	Production	VSON (DLF)   4	3000   LARGE T&R	Yes	Call TI	Level-1-260C-UNLIM	-40 to 105	LC1G
LMK6CE02500DDLFR.A	Active	Production	VSON (DLF)   4	3000   LARGE T&R	Yes	Call TI	Level-1-260C-UNLIM	-40 to 105	LC1G
LMK6CE02500DDLFR.B	Active	Production	VSON (DLF)   4	3000   LARGE T&R	-	Call TI	Call TI	-40 to 105	
<a href="#">LMK6CE027000CDLER</a>	Active	Production	VSON (DLE)   4	3000   LARGE T&R	Yes	Call TI	Level-1-260C-UNLIM	-40 to 105	HCB9
LMK6CE027000CDLER.A	Active	Production	VSON (DLE)   4	3000   LARGE T&R	Yes	Call TI	Level-1-260C-UNLIM	-40 to 105	HCB9
LMK6CE027000CDLER.B	Active	Production	VSON (DLE)   4	3000   LARGE T&R	-	Call TI	Call TI	-40 to 105	
<a href="#">LMK6CE027000CDLFR</a>	Active	Production	VSON (DLF)   4	3000   LARGE T&R	Yes	Call TI	Level-1-260C-UNLIM	-40 to 105	HCB9
LMK6CE027000CDLFR.A	Active	Production	VSON (DLF)   4	3000   LARGE T&R	Yes	Call TI	Level-1-260C-UNLIM	-40 to 105	HCB9

Orderable part number	Status (1)	Material type (2)	Package   Pins	Package qty   Carrier	RoHS (3)	Lead finish/ Ball material (4)	MSL rating/ Peak reflow (5)	Op temp (°C)	Part marking (6)
LMK6CE027000CDLFR.B	Active	Production	VSON (DLF)   4	3000   LARGE T&R	-	Call TI	Call TI	-40 to 105	
<a href="#">LMK6CE028125CDLFR</a>	Active	Production	VSON (DLF)   4	3000   LARGE T&R	Yes	Call TI	Level-1-260C-UNLIM	-40 to 105	HCBJ
LMK6CE028125CDLFR.A	Active	Production	VSON (DLF)   4	3000   LARGE T&R	Yes	Call TI	Level-1-260C-UNLIM	-40 to 105	HCBJ
LMK6CE028125CDLFR.B	Active	Production	VSON (DLF)   4	3000   LARGE T&R	-	Call TI	Call TI	-40 to 105	
<a href="#">LMK6CE030000CDLFR</a>	Active	Production	VSON (DLF)   4	3000   LARGE T&R	Yes	Call TI	Level-1-260C-UNLIM	-40 to 105	LCBD
LMK6CE030000CDLFR.A	Active	Production	VSON (DLF)   4	3000   LARGE T&R	Yes	Call TI	Level-1-260C-UNLIM	-40 to 105	LCBD
LMK6CE030000CDLFR.B	Active	Production	VSON (DLF)   4	3000   LARGE T&R	-	Call TI	Call TI	-40 to 105	
<a href="#">LMK6CE033333DDLFR</a>	Active	Production	VSON (DLF)   4	3000   LARGE T&R	Yes	Call TI	Level-1-260C-UNLIM	-40 to 105	HC18
LMK6CE033333DDLFR.A	Active	Production	VSON (DLF)   4	3000   LARGE T&R	Yes	Call TI	Level-1-260C-UNLIM	-40 to 105	HC18
LMK6CE033333DDLFR.B	Active	Production	VSON (DLF)   4	3000   LARGE T&R	-	Call TI	Call TI	-40 to 105	
<a href="#">LMK6CE033333ACDLER</a>	Active	Production	VSON (DLE)   4	3000   LARGE T&R	Yes	Call TI	Level-1-260C-UNLIM	-40 to 105	HCBT
LMK6CE033333ACDLER.A	Active	Production	VSON (DLE)   4	3000   LARGE T&R	Yes	Call TI	Level-1-260C-UNLIM	-40 to 105	HCBT
LMK6CE033333ACDLER.B	Active	Production	VSON (DLE)   4	3000   LARGE T&R	-	Call TI	Call TI	-40 to 105	
<a href="#">LMK6CE033333CDLER</a>	Active	Production	VSON (DLE)   4	3000   LARGE T&R	Yes	Call TI	Level-1-260C-UNLIM	-40 to 105	HCB8
LMK6CE033333CDLER.A	Active	Production	VSON (DLE)   4	3000   LARGE T&R	Yes	Call TI	Level-1-260C-UNLIM	-40 to 105	HCB8
LMK6CE033333CDLER.B	Active	Production	VSON (DLE)   4	3000   LARGE T&R	-	Call TI	Call TI	-40 to 105	
<a href="#">LMK6CE033550CDLER</a>	Active	Production	VSON (DLE)   4	3000   LARGE T&R	Yes	Call TI	Level-1-260C-UNLIM	-40 to 105	LCBY
LMK6CE033550CDLER.A	Active	Production	VSON (DLE)   4	3000   LARGE T&R	Yes	Call TI	Level-1-260C-UNLIM	-40 to 105	LCBY
LMK6CE033550CDLER.B	Active	Production	VSON (DLE)   4	3000   LARGE T&R	-	Call TI	Call TI	-40 to 105	
<a href="#">LMK6CE040000CDLFR</a>	Active	Production	VSON (DLF)   4	3000   LARGE T&R	Yes	Call TI	Level-1-260C-UNLIM	-40 to 105	HCB6
LMK6CE040000CDLFR.A	Active	Production	VSON (DLF)   4	3000   LARGE T&R	Yes	Call TI	Level-1-260C-UNLIM	-40 to 105	HCB6
LMK6CE040000CDLFR.B	Active	Production	VSON (DLF)   4	3000   LARGE T&R	-	Call TI	Call TI	-40 to 105	
<a href="#">LMK6CE048000CDLER</a>	Active	Production	VSON (DLE)   4	3000   LARGE T&R	Yes	Call TI	Level-1-260C-UNLIM	-40 to 105	LCBC
LMK6CE048000CDLER.A	Active	Production	VSON (DLE)   4	3000   LARGE T&R	Yes	Call TI	Level-1-260C-UNLIM	-40 to 105	LCBC
LMK6CE048000CDLER.B	Active	Production	VSON (DLE)   4	3000   LARGE T&R	-	Call TI	Call TI	-40 to 105	
<a href="#">LMK6CE048000CDLFR</a>	Active	Production	VSON (DLF)   4	3000   LARGE T&R	Yes	Call TI	Level-1-260C-UNLIM	-40 to 105	LCBC
LMK6CE048000CDLFR.A	Active	Production	VSON (DLF)   4	3000   LARGE T&R	Yes	Call TI	Level-1-260C-UNLIM	-40 to 105	LCBC
LMK6CE048000CDLFR.B	Active	Production	VSON (DLF)   4	3000   LARGE T&R	-	Call TI	Call TI	-40 to 105	
<a href="#">LMK6CE048000DDLFR</a>	Active	Production	VSON (DLF)   4	3000   LARGE T&R	Yes	Call TI	Level-1-260C-UNLIM	-40 to 105	LC1C
LMK6CE048000DDLFR.A	Active	Production	VSON (DLF)   4	3000   LARGE T&R	Yes	Call TI	Level-1-260C-UNLIM	-40 to 105	LC1C
LMK6CE048000DDLFR.B	Active	Production	VSON (DLF)   4	3000   LARGE T&R	-	Call TI	Call TI	-40 to 105	

Orderable part number	Status (1)	Material type (2)	Package   Pins	Package qty   Carrier	RoHS (3)	Lead finish/ Ball material (4)	MSL rating/ Peak reflow (5)	Op temp (°C)	Part marking (6)
<a href="#">LMK6CE049152CDLFR</a>	Active	Production	VSON (DLF)   4	3000   LARGE T&R	Yes	Call TI	Level-1-260C-UNLIM	-40 to 105	HCBR
LMK6CE049152CDLFR.A	Active	Production	VSON (DLF)   4	3000   LARGE T&R	Yes	Call TI	Level-1-260C-UNLIM	-40 to 105	HCBR
LMK6CE049152CDLFR.B	Active	Production	VSON (DLF)   4	3000   LARGE T&R	-	Call TI	Call TI	-40 to 105	
<a href="#">LMK6CE050000DDLFR</a>	Active	Production	VSON (DLF)   4	3000   LARGE T&R	Yes	Call TI	Level-1-260C-UNLIM	-40 to 105	LC1B
LMK6CE050000DDLFR.A	Active	Production	VSON (DLF)   4	3000   LARGE T&R	Yes	Call TI	Level-1-260C-UNLIM	-40 to 105	LC1B
LMK6CE050000DDLFR.B	Active	Production	VSON (DLF)   4	3000   LARGE T&R	-	Call TI	Call TI	-40 to 105	
<a href="#">LMK6CE05000CDLER</a>	Active	Production	VSON (DLE)   4	3000   LARGE T&R	Yes	Call TI	Level-1-260C-UNLIM	-40 to 105	LCCB
LMK6CE05000CDLER.A	Active	Production	VSON (DLE)   4	3000   LARGE T&R	Yes	Call TI	Level-1-260C-UNLIM	-40 to 105	LCCB
LMK6CE05000CDLER.B	Active	Production	VSON (DLE)   4	3000   LARGE T&R	-	Call TI	Call TI	-40 to 105	
<a href="#">LMK6CE05000CDLFR</a>	Active	Production	VSON (DLF)   4	3000   LARGE T&R	Yes	Call TI	Level-1-260C-UNLIM	-40 to 105	LCCB
LMK6CE05000CDLFR.A	Active	Production	VSON (DLF)   4	3000   LARGE T&R	Yes	Call TI	Level-1-260C-UNLIM	-40 to 105	LCCB
LMK6CE05000CDLFR.B	Active	Production	VSON (DLF)   4	3000   LARGE T&R	-	Call TI	Call TI	-40 to 105	
<a href="#">LMK6CE05000DDLER</a>	Active	Production	VSON (DLE)   4	3000   LARGE T&R	Yes	Call TI	Level-1-260C-UNLIM	-40 to 105	LC1B
LMK6CE05000DDLER.A	Active	Production	VSON (DLE)   4	3000   LARGE T&R	Yes	Call TI	Level-1-260C-UNLIM	-40 to 105	LC1B
LMK6CE05000DDLER.B	Active	Production	VSON (DLE)   4	3000   LARGE T&R	-	Call TI	Call TI	-40 to 105	
<a href="#">LMK6CE05000DDLFR</a>	Active	Production	VSON (DLF)   4	3000   LARGE T&R	Yes	Call TI	Level-1-260C-UNLIM	-40 to 105	LC1B
LMK6CE05000DDLFR.A	Active	Production	VSON (DLF)   4	3000   LARGE T&R	Yes	Call TI	Level-1-260C-UNLIM	-40 to 105	LC1B
LMK6CE05000DDLFR.B	Active	Production	VSON (DLF)   4	3000   LARGE T&R	-	Call TI	Call TI	-40 to 105	
<a href="#">LMK6CE06666CDLER</a>	Active	Production	VSON (DLE)   4	3000   LARGE T&R	Yes	Call TI	Level-1-260C-UNLIM	-40 to 105	LCBA
LMK6CE06666CDLER.A	Active	Production	VSON (DLE)   4	3000   LARGE T&R	Yes	Call TI	Level-1-260C-UNLIM	-40 to 105	LCBA
LMK6CE06666CDLER.B	Active	Production	VSON (DLE)   4	3000   LARGE T&R	-	Call TI	Call TI	-40 to 105	
<a href="#">LMK6CE07425DDLFR</a>	Active	Production	VSON (DLF)   4	3000   LARGE T&R	Yes	Call TI	Level-1-260C-UNLIM	-40 to 105	LC19
LMK6CE07425DDLFR.A	Active	Production	VSON (DLF)   4	3000   LARGE T&R	Yes	Call TI	Level-1-260C-UNLIM	-40 to 105	LC19
LMK6CE07425DDLFR.B	Active	Production	VSON (DLF)   4	3000   LARGE T&R	-	Call TI	Call TI	-40 to 105	
<a href="#">LMK6CE10000CDLER</a>	Active	Production	VSON (DLE)   4	3000   LARGE T&R	Yes	Call TI	Level-1-260C-UNLIM	-40 to 105	LCB8
LMK6CE10000CDLER.A	Active	Production	VSON (DLE)   4	3000   LARGE T&R	Yes	Call TI	Level-1-260C-UNLIM	-40 to 105	LCB8
LMK6CE10000CDLER.B	Active	Production	VSON (DLE)   4	3000   LARGE T&R	-	Call TI	Call TI	-40 to 105	
<a href="#">LMK6CE10000CDLFR</a>	Active	Production	VSON (DLF)   4	3000   LARGE T&R	Yes	Call TI	Level-1-260C-UNLIM	-40 to 105	LCB8
LMK6CE10000CDLFR.A	Active	Production	VSON (DLF)   4	3000   LARGE T&R	Yes	Call TI	Level-1-260C-UNLIM	-40 to 105	LCB8
LMK6CE10000CDLFR.B	Active	Production	VSON (DLF)   4	3000   LARGE T&R	-	Call TI	Call TI	-40 to 105	
<a href="#">LMK6CE10000DDLER</a>	Active	Production	VSON (DLE)   4	3000   LARGE T&R	Yes	Call TI	Level-1-260C-UNLIM	-40 to 105	LC18



Orderable part number	Status (1)	Material type (2)	Package   Pins	Package qty   Carrier	RoHS (3)	Lead finish/ Ball material (4)	MSL rating/ Peak reflow (5)	Op temp (°C)	Part marking (6)
LMK6CE1000DDLER.A	Active	Production	VSON (DLE)   4	3000   LARGE T&R	Yes	Call TI	Level-1-260C-UNLIM	-40 to 105	LC18
LMK6CE1000DDLER.B	Active	Production	VSON (DLE)   4	3000   LARGE T&R	-	Call TI	Call TI	-40 to 105	
<a href="#">LMK6CE1000DDLFR</a>	Active	Production	VSON (DLF)   4	3000   LARGE T&R	Yes	Call TI	Level-1-260C-UNLIM	-40 to 105	LC18
LMK6CE1000DDLFR.A	Active	Production	VSON (DLF)   4	3000   LARGE T&R	Yes	Call TI	Level-1-260C-UNLIM	-40 to 105	LC18
LMK6CE1000DDLFR.B	Active	Production	VSON (DLF)   4	3000   LARGE T&R	-	Call TI	Call TI	-40 to 105	
<a href="#">LMK6CE1080DDLFR</a>	Active	Production	VSON (DLF)   4	3000   LARGE T&R	Yes	Call TI	Level-1-260C-UNLIM	-40 to 105	HC11
LMK6CE1080DDLFR.A	Active	Production	VSON (DLF)   4	3000   LARGE T&R	Yes	Call TI	Level-1-260C-UNLIM	-40 to 105	HC11
LMK6CE1080DDLFR.B	Active	Production	VSON (DLF)   4	3000   LARGE T&R	-	Call TI	Call TI	-40 to 105	
<a href="#">LMK6CE12500DDLER</a>	Active	Production	VSON (DLE)   4	3000   LARGE T&R	Yes	Call TI	Level-1-260C-UNLIM	-40 to 105	LC16
LMK6CE12500DDLER.A	Active	Production	VSON (DLE)   4	3000   LARGE T&R	Yes	Call TI	Level-1-260C-UNLIM	-40 to 105	LC16
LMK6CE12500DDLER.B	Active	Production	VSON (DLE)   4	3000   LARGE T&R	-	Call TI	Call TI	-40 to 105	
<a href="#">LMK6CE12500CDLER</a>	Active	Production	VSON (DLE)   4	3000   LARGE T&R	Yes	Call TI	Level-1-260C-UNLIM	-40 to 105	LCB6
LMK6CE12500CDLER.A	Active	Production	VSON (DLE)   4	3000   LARGE T&R	Yes	Call TI	Level-1-260C-UNLIM	-40 to 105	LCB6
LMK6CE12500CDLER.B	Active	Production	VSON (DLE)   4	3000   LARGE T&R	-	Call TI	Call TI	-40 to 105	
<a href="#">LMK6CE15625DDLFR</a>	Active	Production	VSON (DLF)   4	3000   LARGE T&R	Yes	Call TI	Level-1-260C-UNLIM	-40 to 105	LC12
LMK6CE15625DDLFR.A	Active	Production	VSON (DLF)   4	3000   LARGE T&R	Yes	Call TI	Level-1-260C-UNLIM	-40 to 105	LC12
LMK6CE15625DDLFR.B	Active	Production	VSON (DLF)   4	3000   LARGE T&R	-	Call TI	Call TI	-40 to 105	
<a href="#">LMK6DA02500ADLFR</a>	Active	Production	VSON (DLF)   6	3000   LARGE T&R	Yes	Call TI	Level-1-260C-UNLIM	-40 to 85	LDAG
LMK6DA02500ADLFR.A	Active	Production	VSON (DLF)   6	3000   LARGE T&R	Yes	Call TI	Level-1-260C-UNLIM	-40 to 85	LDAG
LMK6DA02500ADLFR.B	Active	Production	VSON (DLF)   6	3000   LARGE T&R	-	Call TI	Call TI	-40 to 85	
<a href="#">LMK6DA05184ADLER</a>	Active	Production	VSON (DLE)   6	3000   LARGE T&R	Yes	Call TI	Level-1-260C-UNLIM	-40 to 85	HDAH
LMK6DA05184ADLER.A	Active	Production	VSON (DLE)   6	3000   LARGE T&R	Yes	Call TI	Level-1-260C-UNLIM	-40 to 85	HDAH
LMK6DA05184ADLER.B	Active	Production	VSON (DLE)   6	3000   LARGE T&R	-	Call TI	Call TI	-40 to 85	
<a href="#">LMK6DA10000ADLER</a>	Active	Production	VSON (DLE)   6	3000   LARGE T&R	Yes	Call TI	Level-1-260C-UNLIM	-40 to 85	LDA8
LMK6DA10000ADLER.A	Active	Production	VSON (DLE)   6	3000   LARGE T&R	Yes	Call TI	Level-1-260C-UNLIM	-40 to 85	LDA8
LMK6DA10000ADLER.B	Active	Production	VSON (DLE)   6	3000   LARGE T&R	-	Call TI	Call TI	-40 to 85	
<a href="#">LMK6DA10000ADLFR</a>	Active	Production	VSON (DLF)   6	3000   LARGE T&R	Yes	Call TI	Level-1-260C-UNLIM	-40 to 85	LDA8
LMK6DA10000ADLFR.A	Active	Production	VSON (DLF)   6	3000   LARGE T&R	Yes	Call TI	Level-1-260C-UNLIM	-40 to 85	LDA8
LMK6DA10000ADLFR.B	Active	Production	VSON (DLF)   6	3000   LARGE T&R	-	Call TI	Call TI	-40 to 85	
<a href="#">LMK6DA12288ADLER</a>	Active	Production	VSON (DLE)   6	3000   LARGE T&R	Yes	Call TI	Level-1-260C-UNLIM	-40 to 85	HDA4
LMK6DA12288ADLER.A	Active	Production	VSON (DLE)   6	3000   LARGE T&R	Yes	Call TI	Level-1-260C-UNLIM	-40 to 85	HDA4

Orderable part number	Status (1)	Material type (2)	Package   Pins	Package qty   Carrier	RoHS (3)	Lead finish/ Ball material (4)	MSL rating/ Peak reflow (5)	Op temp (°C)	Part marking (6)
LMK6DA12288ADLER.B	Active	Production	VSON (DLE)   6	3000   LARGE T&R	-	Call TI	Call TI	-40 to 85	
<a href="#">LMK6DA12288ADLFR</a>	Active	Production	VSON (DLF)   6	3000   LARGE T&R	Yes	Call TI	Level-1-260C-UNLIM	-40 to 85	HDA4
LMK6DA12288ADLFR.A	Active	Production	VSON (DLF)   6	3000   LARGE T&R	Yes	Call TI	Level-1-260C-UNLIM	-40 to 85	HDA4
LMK6DA12288ADLFR.B	Active	Production	VSON (DLF)   6	3000   LARGE T&R	-	Call TI	Call TI	-40 to 85	
<a href="#">LMK6DA125000ADLER</a>	Active	Production	VSON (DLE)   6	3000   LARGE T&R	Yes	Call TI	Level-1-260C-UNLIM	-40 to 85	LDA6
LMK6DA125000ADLER.A	Active	Production	VSON (DLE)   6	3000   LARGE T&R	Yes	Call TI	Level-1-260C-UNLIM	-40 to 85	LDA6
LMK6DA125000ADLER.B	Active	Production	VSON (DLE)   6	3000   LARGE T&R	-	Call TI	Call TI	-40 to 85	
<a href="#">LMK6DA12500ADLFR</a>	Active	Production	VSON (DLF)   6	3000   LARGE T&R	Yes	Call TI	Level-1-260C-UNLIM	-40 to 85	LDA6
LMK6DA12500ADLFR.A	Active	Production	VSON (DLF)   6	3000   LARGE T&R	Yes	Call TI	Level-1-260C-UNLIM	-40 to 85	LDA6
LMK6DA12500ADLFR.B	Active	Production	VSON (DLF)   6	3000   LARGE T&R	-	Call TI	Call TI	-40 to 85	
<a href="#">LMK6DA14850ADLFR</a>	Active	Production	VSON (DLF)   6	3000   LARGE T&R	Yes	Call TI	Level-1-260C-UNLIM	-40 to 85	LDA3
LMK6DA14850ADLFR.A	Active	Production	VSON (DLF)   6	3000   LARGE T&R	Yes	Call TI	Level-1-260C-UNLIM	-40 to 85	LDA3
LMK6DA14850ADLFR.B	Active	Production	VSON (DLF)   6	3000   LARGE T&R	-	Call TI	Call TI	-40 to 85	
<a href="#">LMK6DA15552ADLER</a>	Active	Production	VSON (DLE)   6	3000   LARGE T&R	Yes	Call TI	Level-1-260C-UNLIM	-40 to 85	HDA3
LMK6DA15552ADLER.A	Active	Production	VSON (DLE)   6	3000   LARGE T&R	Yes	Call TI	Level-1-260C-UNLIM	-40 to 85	HDA3
LMK6DA15552ADLER.B	Active	Production	VSON (DLE)   6	3000   LARGE T&R	-	Call TI	Call TI	-40 to 85	
<a href="#">LMK6DA15625ADLER</a>	Active	Production	VSON (DLE)   6	3000   LARGE T&R	Yes	Call TI	Level-1-260C-UNLIM	-40 to 85	LDA2
LMK6DA15625ADLER.A	Active	Production	VSON (DLE)   6	3000   LARGE T&R	Yes	Call TI	Level-1-260C-UNLIM	-40 to 85	LDA2
LMK6DA15625ADLER.B	Active	Production	VSON (DLE)   6	3000   LARGE T&R	-	Call TI	Call TI	-40 to 85	
<a href="#">LMK6DA15625ADLFR</a>	Active	Production	VSON (DLF)   6	3000   LARGE T&R	Yes	Call TI	Level-1-260C-UNLIM	-40 to 85	LDA2
LMK6DA15625ADLFR.A	Active	Production	VSON (DLF)   6	3000   LARGE T&R	Yes	Call TI	Level-1-260C-UNLIM	-40 to 85	LDA2
LMK6DA15625ADLFR.B	Active	Production	VSON (DLF)   6	3000   LARGE T&R	-	Call TI	Call TI	-40 to 85	
<a href="#">LMK6DA16113AADLFR</a>	Active	Production	VSON (DLF)   6	3000   LARGE T&R	Yes	Call TI	Level-1-260C-UNLIM	-40 to 85	LDA1
LMK6DA16113AADLFR.A	Active	Production	VSON (DLF)   6	3000   LARGE T&R	Yes	Call TI	Level-1-260C-UNLIM	-40 to 85	LDA1
LMK6DA16113AADLFR.B	Active	Production	VSON (DLF)   6	3000   LARGE T&R	-	Call TI	Call TI	-40 to 85	
<a href="#">LMK6DA20000ADLER</a>	Active	Production	VSON (DLE)   6	3000   LARGE T&R	Yes	Call TI	Level-1-260C-UNLIM	-40 to 85	HDA1
LMK6DA20000ADLER.A	Active	Production	VSON (DLE)   6	3000   LARGE T&R	Yes	Call TI	Level-1-260C-UNLIM	-40 to 85	HDA1
LMK6DA20000ADLER.B	Active	Production	VSON (DLE)   6	3000   LARGE T&R	-	Call TI	Call TI	-40 to 85	
<a href="#">LMK6DA20000ADLFR</a>	Active	Production	VSON (DLF)   6	3000   LARGE T&R	Yes	Call TI	Level-1-260C-UNLIM	-40 to 85	HDA1
LMK6DA20000ADLFR.A	Active	Production	VSON (DLF)   6	3000   LARGE T&R	Yes	Call TI	Level-1-260C-UNLIM	-40 to 85	HDA1
LMK6DA20000ADLFR.B	Active	Production	VSON (DLF)   6	3000   LARGE T&R	-	Call TI	Call TI	-40 to 85	

Orderable part number	Status (1)	Material type (2)	Package   Pins	Package qty   Carrier	RoHS (3)	Lead finish/ Ball material (4)	MSL rating/ Peak reflow (5)	Op temp (°C)	Part marking (6)
<a href="#">LMK6DA31250ADLFR</a>	Active	Production	VSON (DLF)   6	3000   LARGE T&R	Yes	Call TI	Level-1-260C-UNLIM	-40 to 85	LDA0
<a href="#">LMK6DA31250ADLFR.A</a>	Active	Production	VSON (DLF)   6	3000   LARGE T&R	Yes	Call TI	Level-1-260C-UNLIM	-40 to 85	LDA0
<a href="#">LMK6DA31250ADLFR.B</a>	Active	Production	VSON (DLF)   6	3000   LARGE T&R	-	Call TI	Call TI	-40 to 85	
<a href="#">LMK6DA40000ADLFR</a>	Active	Production	VSON (DLF)   6	3000   LARGE T&R	Yes	Call TI	Level-1-260C-UNLIM	-40 to 85	LDAM
<a href="#">LMK6DA40000ADLFR.A</a>	Active	Production	VSON (DLF)   6	3000   LARGE T&R	Yes	Call TI	Level-1-260C-UNLIM	-40 to 85	LDAM
<a href="#">LMK6DA40000ADLFR.B</a>	Active	Production	VSON (DLF)   6	3000   LARGE T&R	-	Call TI	Call TI	-40 to 85	
<a href="#">LMK6DE026000ADLFR</a>	Active	Production	VSON (DLF)   6	3000   LARGE T&R	Yes	Call TI	Level-1-260C-UNLIM	-40 to 85	LDGF
<a href="#">LMK6DE026000ADLFR.A</a>	Active	Production	VSON (DLF)   6	3000   LARGE T&R	Yes	Call TI	Level-1-260C-UNLIM	-40 to 85	LDGF
<a href="#">LMK6DE026000ADLFR.B</a>	Active	Production	VSON (DLF)   6	3000   LARGE T&R	-	Call TI	Call TI	-40 to 85	
<a href="#">LMK6DE050000ADLER</a>	Active	Production	VSON (DLE)   6	3000   LARGE T&R	Yes	Call TI	Level-1-260C-UNLIM	-40 to 85	LDGB
<a href="#">LMK6DE050000ADLER.A</a>	Active	Production	VSON (DLE)   6	3000   LARGE T&R	Yes	Call TI	Level-1-260C-UNLIM	-40 to 85	LDGB
<a href="#">LMK6DE050000ADLER.B</a>	Active	Production	VSON (DLE)   6	3000   LARGE T&R	-	Call TI	Call TI	-40 to 85	
<a href="#">LMK6DE133330ADLER</a>	Active	Production	VSON (DLE)   6	3000   LARGE T&R	Yes	Call TI	Level-1-260C-UNLIM	-40 to 85	LDG5
<a href="#">LMK6DE133330ADLER.A</a>	Active	Production	VSON (DLE)   6	3000   LARGE T&R	Yes	Call TI	Level-1-260C-UNLIM	-40 to 85	LDG5
<a href="#">LMK6DE133330ADLER.B</a>	Active	Production	VSON (DLE)   6	3000   LARGE T&R	-	Call TI	Call TI	-40 to 85	
<a href="#">LMK6DE156250BDLER</a>	Active	Production	VSON (DLE)   6	3000   LARGE T&R	Yes	Call TI	Level-1-260C-UNLIM	-40 to 85	LD72
<a href="#">LMK6DE156250BDLER.A</a>	Active	Production	VSON (DLE)   6	3000   LARGE T&R	Yes	Call TI	Level-1-260C-UNLIM	-40 to 85	LD72
<a href="#">LMK6DE156250BDLER.B</a>	Active	Production	VSON (DLE)   6	3000   LARGE T&R	-	Call TI	Call TI	-40 to 85	
<a href="#">LMK6DE322265ADLFR</a>	Active	Production	VSON (DLF)   6	3000   LARGE T&R	Yes	Call TI	Level-1-260C-UNLIM	-40 to 85	HDGS
<a href="#">LMK6DE322265ADLFR.A</a>	Active	Production	VSON (DLF)   6	3000   LARGE T&R	Yes	Call TI	Level-1-260C-UNLIM	-40 to 85	HDGS
<a href="#">LMK6DE322265ADLFR.B</a>	Active	Production	VSON (DLF)   6	3000   LARGE T&R	-	Call TI	Call TI	-40 to 85	
<a href="#">LMK6DE400000BDLER</a>	Active	Production	VSON (DLE)   6	3000   LARGE T&R	Yes	Call TI	Level-1-260C-UNLIM	-40 to 85	LD7M
<a href="#">LMK6DE400000BDLER.A</a>	Active	Production	VSON (DLE)   6	3000   LARGE T&R	Yes	Call TI	Level-1-260C-UNLIM	-40 to 85	LD7M
<a href="#">LMK6DE400000BDLER.B</a>	Active	Production	VSON (DLE)   6	3000   LARGE T&R	-	Call TI	Call TI	-40 to 85	
<a href="#">LMK6HA10000ADLER</a>	Active	Production	VSON (DLE)   6	3000   LARGE T&R	Yes	Call TI	Level-1-260C-UNLIM	-40 to 85	LHA8
<a href="#">LMK6HA10000ADLER.A</a>	Active	Production	VSON (DLE)   6	3000   LARGE T&R	Yes	Call TI	Level-1-260C-UNLIM	-40 to 85	LHA8
<a href="#">LMK6HA10000ADLER.B</a>	Active	Production	VSON (DLE)   6	3000   LARGE T&R	-	Call TI	Call TI	-40 to 85	
<a href="#">LMK6HA10000ADLFR</a>	Active	Production	VSON (DLF)   6	3000   LARGE T&R	Yes	Call TI	Level-1-260C-UNLIM	-40 to 85	LHA8
<a href="#">LMK6HA10000ADLFR.A</a>	Active	Production	VSON (DLF)   6	3000   LARGE T&R	Yes	Call TI	Level-1-260C-UNLIM	-40 to 85	LHA8
<a href="#">LMK6HA10000ADLFR.B</a>	Active	Production	VSON (DLF)   6	3000   LARGE T&R	-	Call TI	Call TI	-40 to 85	
<a href="#">LMK6HA10000BDLFR</a>	Active	Production	VSON (DLF)   6	3000   LARGE T&R	Yes	Call TI	Level-1-260C-UNLIM	-40 to 85	LH18

Orderable part number	Status (1)	Material type (2)	Package   Pins	Package qty   Carrier	RoHS (3)	Lead finish/ Ball material (4)	MSL rating/ Peak reflow (5)	Op temp (°C)	Part marking (6)
LMK6HA10000BDLFR.A	Active	Production	VSON (DLF)   6	3000   LARGE T&R	Yes	Call TI	Level-1-260C-UNLIM	-40 to 85	LH18
LMK6HA10000BDLFR.B	Active	Production	VSON (DLF)   6	3000   LARGE T&R	-	Call TI	Call TI	-40 to 85	
<a href="#">LMK6HA15625ADLER</a>	Active	Production	VSON (DLE)   6	3000   LARGE T&R	Yes	Call TI	Level-1-260C-UNLIM	-40 to 85	LHA2
LMK6HA15625ADLER.A	Active	Production	VSON (DLE)   6	3000   LARGE T&R	Yes	Call TI	Level-1-260C-UNLIM	-40 to 85	LHA2
LMK6HA15625ADLER.B	Active	Production	VSON (DLE)   6	3000   LARGE T&R	-	Call TI	Call TI	-40 to 85	
<a href="#">LMK6HA40000ADLER</a>	Active	Production	VSON (DLE)   6	3000   LARGE T&R	Yes	Call TI	Level-1-260C-UNLIM	-40 to 85	LHAM
LMK6HA40000ADLER.A	Active	Production	VSON (DLE)   6	3000   LARGE T&R	Yes	Call TI	Level-1-260C-UNLIM	-40 to 85	LHAM
LMK6HA40000ADLER.B	Active	Production	VSON (DLE)   6	3000   LARGE T&R	-	Call TI	Call TI	-40 to 85	
<a href="#">LMK6HE025000ADLER</a>	Active	Production	VSON (DLE)   6	3000   LARGE T&R	Yes	Call TI	Level-1-260C-UNLIM	-40 to 85	LHGG
LMK6HE025000ADLER.A	Active	Production	VSON (DLE)   6	3000   LARGE T&R	Yes	Call TI	Level-1-260C-UNLIM	-40 to 85	LHGG
LMK6HE025000ADLER.B	Active	Production	VSON (DLE)   6	3000   LARGE T&R	-	Call TI	Call TI	-40 to 85	
<a href="#">LMK6HE100000ADLER</a>	Active	Production	VSON (DLE)   6	3000   LARGE T&R	Yes	Call TI	Level-1-260C-UNLIM	-40 to 85	LHG8
LMK6HE100000ADLER.A	Active	Production	VSON (DLE)   6	3000   LARGE T&R	Yes	Call TI	Level-1-260C-UNLIM	-40 to 85	LHG8
LMK6HE100000ADLER.B	Active	Production	VSON (DLE)   6	3000   LARGE T&R	-	Call TI	Call TI	-40 to 85	
<a href="#">LMK6HE156250BDLFR</a>	Active	Production	VSON (DLF)   6	3000   LARGE T&R	Yes	Call TI	Level-1-260C-UNLIM	-40 to 85	LH22
LMK6HE156250BDLFR.A	Active	Production	VSON (DLF)   6	3000   LARGE T&R	Yes	Call TI	Level-1-260C-UNLIM	-40 to 85	LH22
LMK6HE156250BDLFR.B	Active	Production	VSON (DLF)   6	3000   LARGE T&R	-	Call TI	Call TI	-40 to 85	
<a href="#">LMK6HE400000BDLER</a>	Active	Production	VSON (DLE)   6	3000   LARGE T&R	Yes	Call TI	Level-1-260C-UNLIM	-40 to 85	LH7M
LMK6HE400000BDLER.A	Active	Production	VSON (DLE)   6	3000   LARGE T&R	Yes	Call TI	Level-1-260C-UNLIM	-40 to 85	LH7M
LMK6HE400000BDLER.B	Active	Production	VSON (DLE)   6	3000   LARGE T&R	-	Call TI	Call TI	-40 to 85	
<a href="#">LMK6HE40000ADLFR</a>	Active	Production	VSON (DLF)   6	3000   LARGE T&R	Yes	Call TI	Level-1-260C-UNLIM	-40 to 85	LHGM
LMK6HE40000ADLFR.A	Active	Production	VSON (DLF)   6	3000   LARGE T&R	Yes	Call TI	Level-1-260C-UNLIM	-40 to 85	LHGM
LMK6HE40000ADLFR.B	Active	Production	VSON (DLF)   6	3000   LARGE T&R	-	Call TI	Call TI	-40 to 85	
<a href="#">LMK6PA15625ADLER</a>	Active	Production	VSON (DLE)   6	3000   LARGE T&R	Yes	Call TI	Level-1-260C-UNLIM	-40 to 85	LPA2
LMK6PA15625ADLER.A	Active	Production	VSON (DLE)   6	3000   LARGE T&R	Yes	Call TI	Level-1-260C-UNLIM	-40 to 85	LPA2
LMK6PA15625ADLER.B	Active	Production	VSON (DLE)   6	3000   LARGE T&R	-	Call TI	Call TI	-40 to 85	
<a href="#">LMK6PA15625ADLFR</a>	Active	Production	VSON (DLF)   6	3000   LARGE T&R	Yes	Call TI	Level-1-260C-UNLIM	-40 to 85	LPA2
LMK6PA15625ADLFR.A	Active	Production	VSON (DLF)   6	3000   LARGE T&R	Yes	Call TI	Level-1-260C-UNLIM	-40 to 85	LPA2
LMK6PA15625ADLFR.B	Active	Production	VSON (DLF)   6	3000   LARGE T&R	-	Call TI	Call TI	-40 to 85	
<a href="#">LMK6PE025000ADLER</a>	Active	Production	VSON (DLE)   6	3000   LARGE T&R	Yes	Call TI	Level-1-260C-UNLIM	-40 to 85	LPGG
LMK6PE025000ADLER.A	Active	Production	VSON (DLE)   6	3000   LARGE T&R	Yes	Call TI	Level-1-260C-UNLIM	-40 to 85	LPGG

Orderable part number	Status (1)	Material type (2)	Package   Pins	Package qty   Carrier	RoHS (3)	Lead finish/ Ball material (4)	MSL rating/ Peak reflow (5)	Op temp (°C)	Part marking (6)
LMK6PE025000ADLER.B	Active	Production	VSON (DLE)   6	3000   LARGE T&R	-	Call TI	Call TI	-40 to 85	
<a href="#">LMK6PE025000BDLFR</a>	Active	Production	VSON (DLF)   6	3000   LARGE T&R	Yes	Call TI	Level-1-260C-UNLIM	-40 to 85	LP7G
LMK6PE025000BDLFR.A	Active	Production	VSON (DLF)   6	3000   LARGE T&R	Yes	Call TI	Level-1-260C-UNLIM	-40 to 85	LP7G
LMK6PE025000BDLFR.B	Active	Production	VSON (DLF)   6	3000   LARGE T&R	-	Call TI	Call TI	-40 to 85	
<a href="#">LMK6PE050000ADLER</a>	Active	Production	VSON (DLE)   6	3000   LARGE T&R	Yes	Call TI	Level-1-260C-UNLIM	-40 to 85	LPGB
<a href="#">LMK6PE100000ADLER</a>	Active	Production	VSON (DLE)   6	3000   LARGE T&R	Yes	Call TI	Level-1-260C-UNLIM	-40 to 85	LPG8
LMK6PE100000ADLER.A	Active	Production	VSON (DLE)   6	3000   LARGE T&R	Yes	Call TI	Level-1-260C-UNLIM	-40 to 85	LPG8
LMK6PE100000ADLER.B	Active	Production	VSON (DLE)   6	3000   LARGE T&R	-	Call TI	Call TI	-40 to 85	
<a href="#">LMK6PE150000ADLER</a>	Active	Production	VSON (DLE)   6	3000   LARGE T&R	Yes	Call TI	Level-1-260C-UNLIM	-40 to 85	LPGQ
LMK6PE150000ADLER.A	Active	Production	VSON (DLE)   6	3000   LARGE T&R	Yes	Call TI	Level-1-260C-UNLIM	-40 to 85	LPGQ
LMK6PE150000ADLER.B	Active	Production	VSON (DLE)   6	3000   LARGE T&R	-	Call TI	Call TI	-40 to 85	
<a href="#">LMK6PE161132ADLER</a>	Active	Production	VSON (DLE)   6	3000   LARGE T&R	Yes	Call TI	Level-1-260C-UNLIM	-40 to 85	LPG1
LMK6PE161132ADLER.A	Active	Production	VSON (DLE)   6	3000   LARGE T&R	Yes	Call TI	Level-1-260C-UNLIM	-40 to 85	LPG1
LMK6PE161132ADLER.B	Active	Production	VSON (DLE)   6	3000   LARGE T&R	-	Call TI	Call TI	-40 to 85	

(1) **Status:** For more details on status, see our [product life cycle](#).

(2) **Material type:** When designated, preproduction parts are prototypes/experimental devices, and are not yet approved or released for full production. Testing and final process, including without limitation quality assurance, reliability performance testing, and/or process qualification, may not yet be complete, and this item is subject to further changes or possible discontinuation. If available for ordering, purchases will be subject to an additional waiver at checkout, and are intended for early internal evaluation purposes only. These items are sold without warranties of any kind.

(3) **RoHS values:** Yes, No, RoHS Exempt. See the [TI RoHS Statement](#) for additional information and value definition.

(4) **Lead finish/Ball material:** Parts may have multiple material finish options. Finish options are separated by a vertical ruled line. Lead finish/Ball material values may wrap to two lines if the finish value exceeds the maximum column width.

(5) **MSL rating/Peak reflow:** The moisture sensitivity level ratings and peak solder (reflow) temperatures. In the event that a part has multiple moisture sensitivity ratings, only the lowest level per JEDEC standards is shown. Refer to the shipping label for the actual reflow temperature that will be used to mount the part to the printed circuit board.

(6) **Part marking:** There may be an additional marking, which relates to the logo, the lot trace code information, or the environmental category of the part.

Multiple part markings will be inside parentheses. Only one part marking contained in parentheses and separated by a "-" will appear on a part. If a line is indented then it is a continuation of the previous line and the two combined represent the entire part marking for that device.

**Important Information and Disclaimer:** The information provided on this page represents TI's knowledge and belief as of the date that it is provided. TI bases its knowledge and belief on information provided by third parties, and makes no representation or warranty as to the accuracy of such information. Efforts are underway to better integrate information from third parties. TI has taken and continues to take reasonable steps to provide representative and accurate information but may not have conducted destructive testing or chemical analysis on incoming materials and chemicals. TI and TI suppliers consider certain information to be proprietary, and thus CAS numbers and other limited information may not be available for release.

In no event shall TI's liability arising out of such information exceed the total purchase price of the TI part(s) at issue in this document sold by TI to Customer on an annual basis.

## TAPE AND REEL INFORMATION



### QUADRANT ASSIGNMENTS FOR PIN 1 ORIENTATION IN TAPE



\*All dimensions are nominal

Device	Package Type	Package Drawing	Pins	SPQ	Reel Diameter (mm)	Reel Width W1 (mm)	A0 (mm)	B0 (mm)	K0 (mm)	P1 (mm)	W (mm)	Pin1 Quadrant
LMK6CA026214DDLFR	VSON	DLF	4	3000	180.0	8.4	2.25	2.8	1.1	4.0	8.0	Q1
LMK6CA032768DDLFR	VSON	DLF	4	3000	180.0	8.4	2.25	2.8	1.1	4.0	8.0	Q1
LMK6CA048000CDLFR	VSON	DLF	4	3000	180.0	8.4	2.25	2.8	1.1	4.0	8.0	Q1
LMK6CE001000DDLFR	VSON	DLE	4	3000	330.0	12.4	2.8	3.5	1.2	4.0	12.0	Q1
LMK6CE001000DDLFR	VSON	DLF	4	3000	180.0	8.4	2.25	2.8	1.1	4.0	8.0	Q1
LMK6CE001200CDLFR	VSON	DLF	4	3000	180.0	8.4	2.25	2.8	1.1	4.0	8.0	Q1
LMK6CE008000CDLFR	VSON	DLF	4	3000	180.0	8.4	2.25	2.8	1.1	4.0	8.0	Q1
LMK6CE012288CDLFR	VSON	DLF	4	3000	180.0	8.4	2.25	2.8	1.1	4.0	8.0	Q1
LMK6CE016000CDLER	VSON	DLE	4	3000	330.0	12.4	2.8	3.5	1.2	4.0	12.0	Q1
LMK6CE019200CDLER	VSON	DLE	4	3000	330.0	12.4	2.8	3.5	1.2	4.0	12.0	Q1
LMK6CE02000CDLER	VSON	DLE	4	3000	330.0	12.4	2.8	3.5	1.2	4.0	12.0	Q1
LMK6CE02000CDLFR	VSON	DLF	4	3000	180.0	8.4	2.25	2.8	1.1	4.0	8.0	Q1
LMK6CE02400CDLER	VSON	DLE	4	3000	330.0	12.4	2.8	3.5	1.2	4.0	12.0	Q1
LMK6CE02400CDLFR	VSON	DLF	4	3000	180.0	8.4	2.25	2.8	1.1	4.0	8.0	Q1
LMK6CE024576CDLFR	VSON	DLF	4	3000	180.0	8.4	2.25	2.8	1.1	4.0	8.0	Q1
LMK6CE02500CDLER	VSON	DLE	4	3000	330.0	12.4	2.8	3.5	1.2	4.0	12.0	Q1

Device	Package Type	Package Drawing	Pins	SPQ	Reel Diameter (mm)	Reel Width W1 (mm)	A0 (mm)	B0 (mm)	K0 (mm)	P1 (mm)	W (mm)	Pin1 Quadrant
LMK6CE02500CDLFR	VSON	DLF	4	3000	180.0	8.4	2.25	2.8	1.1	4.0	8.0	Q1
LMK6CE02500DDLFR	VSON	DLE	4	3000	330.0	12.4	2.8	3.5	1.2	4.0	12.0	Q1
LMK6CE02500DDLFR	VSON	DLF	4	3000	180.0	8.4	2.25	2.8	1.1	4.0	8.0	Q1
LMK6CE027000CDLER	VSON	DLE	4	3000	330.0	12.4	2.8	3.5	1.2	4.0	12.0	Q1
LMK6CE027000CDLFR	VSON	DLF	4	3000	180.0	8.4	2.25	2.8	1.1	4.0	8.0	Q1
LMK6CE028125CDLFR	VSON	DLF	4	3000	180.0	8.4	2.25	2.8	1.1	4.0	8.0	Q1
LMK6CE030000CDLFR	VSON	DLF	4	3000	180.0	8.4	2.25	2.8	1.1	4.0	8.0	Q1
LMK6CE033333DDLFR	VSON	DLF	4	3000	180.0	8.4	2.25	2.8	1.1	4.0	8.0	Q1
LMK6CE033333ADLER	VSON	DLE	4	3000	330.0	12.4	2.8	3.5	1.2	4.0	12.0	Q1
LMK6CE033333CDLER	VSON	DLE	4	3000	330.0	12.4	2.8	3.5	1.2	4.0	12.0	Q1
LMK6CE033550CDLER	VSON	DLE	4	3000	330.0	12.4	2.8	3.5	1.2	4.0	12.0	Q1
LMK6CE04000CDLFR	VSON	DLF	4	3000	180.0	8.4	2.25	2.8	1.1	4.0	8.0	Q1
LMK6CE048000CDLER	VSON	DLE	4	3000	330.0	12.4	2.8	3.5	1.2	4.0	12.0	Q1
LMK6CE048000CDLFR	VSON	DLF	4	3000	180.0	8.4	2.25	2.8	1.1	4.0	8.0	Q1
LMK6CE04800DDLFR	VSON	DLF	4	3000	180.0	8.4	2.25	2.8	1.1	4.0	8.0	Q1
LMK6CE049152CDLFR	VSON	DLF	4	3000	180.0	8.4	2.25	2.8	1.1	4.0	8.0	Q1
LMK6CE050000DDLFR	VSON	DLF	4	3000	180.0	8.4	2.25	2.8	1.1	4.0	8.0	Q1
LMK6CE05000CDLER	VSON	DLE	4	3000	330.0	12.4	2.8	3.5	1.2	4.0	12.0	Q1
LMK6CE05000CDLFR	VSON	DLF	4	3000	180.0	8.4	2.25	2.8	1.1	4.0	8.0	Q1
LMK6CE05000DDLFR	VSON	DLE	4	3000	330.0	12.4	2.8	3.5	1.2	4.0	12.0	Q1
LMK6CE05000DDLFR	VSON	DLF	4	3000	180.0	8.4	2.25	2.8	1.1	4.0	8.0	Q1
LMK6CE066666CDLER	VSON	DLE	4	3000	330.0	12.4	2.8	3.5	1.2	4.0	12.0	Q1
LMK6CE07425DDLFR	VSON	DLF	4	3000	180.0	8.4	2.25	2.8	1.1	4.0	8.0	Q1
LMK6CE10000CDLER	VSON	DLE	4	3000	330.0	12.4	2.8	3.5	1.2	4.0	12.0	Q1
LMK6CE10000CDLFR	VSON	DLF	4	3000	180.0	8.4	2.25	2.8	1.1	4.0	8.0	Q1
LMK6CE10000DDLFR	VSON	DLE	4	3000	330.0	12.4	2.8	3.5	1.2	4.0	12.0	Q1
LMK6CE10000DDLFR	VSON	DLF	4	3000	180.0	8.4	2.25	2.8	1.1	4.0	8.0	Q1
LMK6CE10800DDLFR	VSON	DLF	4	3000	180.0	8.4	2.25	2.8	1.1	4.0	8.0	Q1
LMK6CE125000DDLFR	VSON	DLE	4	3000	330.0	12.4	2.8	3.5	1.2	4.0	12.0	Q1
LMK6CE12500CDLER	VSON	DLE	4	3000	330.0	12.4	2.8	3.5	1.2	4.0	12.0	Q1
LMK6CE15625DDLFR	VSON	DLF	4	3000	180.0	8.4	2.25	2.8	1.1	4.0	8.0	Q1
LMK6DA02500ADLFR	VSON	DLF	6	3000	180.0	8.4	2.25	2.8	1.1	4.0	8.0	Q1
LMK6DA05184ADLER	VSON	DLE	6	3000	330.0	12.4	2.8	3.5	1.2	4.0	12.0	Q1
LMK6DA10000ADLER	VSON	DLE	6	3000	330.0	12.4	2.8	3.5	1.2	4.0	12.0	Q1
LMK6DA10000ADLFR	VSON	DLF	6	3000	180.0	8.4	2.25	2.8	1.1	4.0	8.0	Q1
LMK6DA12288ADLER	VSON	DLE	6	3000	330.0	12.4	2.8	3.5	1.2	4.0	12.0	Q1
LMK6DA12288ADLFR	VSON	DLF	6	3000	180.0	8.4	2.25	2.8	1.1	4.0	8.0	Q1
LMK6DA125000ADLER	VSON	DLE	6	3000	330.0	12.4	2.8	3.5	1.2	4.0	12.0	Q1
LMK6DA12500ADLFR	VSON	DLF	6	3000	180.0	8.4	2.25	2.8	1.1	4.0	8.0	Q1
LMK6DA14850ADLFR	VSON	DLF	6	3000	180.0	8.4	2.25	2.8	1.1	4.0	8.0	Q1
LMK6DA15552ADLER	VSON	DLE	6	3000	330.0	12.4	2.8	3.5	1.2	4.0	12.0	Q1



Device	Package Type	Package Drawing	Pins	SPQ	Reel Diameter (mm)	Reel Width W1 (mm)	A0 (mm)	B0 (mm)	K0 (mm)	P1 (mm)	W (mm)	Pin1 Quadrant
LMK6DA15625ADLER	VSON	DLE	6	3000	330.0	12.4	2.8	3.5	1.2	4.0	12.0	Q1
LMK6DA15625ADLFR	VSON	DLF	6	3000	180.0	8.4	2.25	2.8	1.1	4.0	8.0	Q1
LMK6DA16113AADLFR	VSON	DLF	6	3000	180.0	8.4	2.25	2.8	1.1	4.0	8.0	Q1
LMK6DA20000ADLER	VSON	DLE	6	3000	330.0	12.4	2.8	3.5	1.2	4.0	12.0	Q1
LMK6DA20000ADLFR	VSON	DLF	6	3000	180.0	8.4	2.25	2.8	1.1	4.0	8.0	Q1
LMK6DA31250ADLFR	VSON	DLF	6	3000	180.0	8.4	2.25	2.8	1.1	4.0	8.0	Q1
LMK6DA40000ADLFR	VSON	DLF	6	3000	180.0	8.4	2.25	2.8	1.1	4.0	8.0	Q1
LMK6DE026000ADLFR	VSON	DLF	6	3000	180.0	8.4	2.25	2.8	1.1	4.0	8.0	Q1
LMK6DE050000ADLER	VSON	DLE	6	3000	330.0	12.4	2.8	3.5	1.2	4.0	12.0	Q1
LMK6DE133330ADLER	VSON	DLE	6	3000	330.0	12.4	2.8	3.5	1.2	4.0	12.0	Q1
LMK6DE156250BDLER	VSON	DLE	6	3000	330.0	12.4	2.8	3.5	1.2	4.0	12.0	Q1
LMK6DE322265ADLFR	VSON	DLF	6	3000	180.0	8.4	2.25	2.8	1.1	4.0	8.0	Q1
LMK6DE400000BDLER	VSON	DLE	6	3000	330.0	12.4	2.8	3.5	1.2	4.0	12.0	Q1
LMK6HA10000ADLER	VSON	DLE	6	3000	330.0	12.4	2.8	3.5	1.2	4.0	12.0	Q1
LMK6HA10000ADLFR	VSON	DLF	6	3000	180.0	8.4	2.25	2.8	1.1	4.0	8.0	Q1
LMK6HA10000BDLFR	VSON	DLF	6	3000	180.0	8.4	2.25	2.8	1.1	4.0	8.0	Q1
LMK6HA15625ADLER	VSON	DLE	6	3000	330.0	12.4	2.8	3.5	1.2	4.0	12.0	Q1
LMK6HA40000ADLER	VSON	DLE	6	3000	330.0	12.4	2.8	3.5	1.2	4.0	12.0	Q1
LMK6HE025000ADLER	VSON	DLE	6	3000	330.0	12.4	2.8	3.5	1.2	4.0	12.0	Q1
LMK6HE100000ADLER	VSON	DLE	6	3000	330.0	12.4	2.8	3.5	1.2	4.0	12.0	Q1
LMK6HE156250BDLFR	VSON	DLF	6	3000	180.0	8.4	2.25	2.8	1.1	4.0	8.0	Q1
LMK6HE400000BDLER	VSON	DLE	6	3000	330.0	12.4	2.8	3.5	1.2	4.0	12.0	Q1
LMK6HE40000ADLFR	VSON	DLF	6	3000	180.0	8.4	2.25	2.8	1.1	4.0	8.0	Q1
LMK6PA15625ADLER	VSON	DLE	6	3000	330.0	12.4	2.8	3.5	1.2	4.0	12.0	Q1
LMK6PA15625ADLFR	VSON	DLF	6	3000	180.0	8.4	2.25	2.8	1.1	4.0	8.0	Q1
LMK6PE025000ADLER	VSON	DLE	6	3000	330.0	12.4	2.8	3.5	1.2	4.0	12.0	Q1
LMK6PE025000BDLFR	VSON	DLF	6	3000	180.0	8.4	2.25	2.8	1.1	4.0	8.0	Q1
LMK6PE050000ADLER	VSON	DLE	6	3000	330.0	12.4	2.8	3.5	1.2	4.0	12.0	Q1
LMK6PE100000ADLER	VSON	DLE	6	3000	330.0	12.4	2.8	3.5	1.2	4.0	12.0	Q1
LMK6PE150000ADLER	VSON	DLE	6	3000	330.0	12.4	2.8	3.5	1.2	4.0	12.0	Q1
LMK6PE161132ADLER	VSON	DLE	6	3000	330.0	12.4	2.8	3.5	1.2	4.0	12.0	Q1

**TAPE AND REEL BOX DIMENSIONS**

\*All dimensions are nominal

Device	Package Type	Package Drawing	Pins	SPQ	Length (mm)	Width (mm)	Height (mm)
LMK6CA026214DDLFR	VSON	DLF	4	3000	182.0	182.0	20.0
LMK6CA032768DDLFR	VSON	DLF	4	3000	182.0	182.0	20.0
LMK6CA048000CDLFR	VSON	DLF	4	3000	182.0	182.0	20.0
LMK6CE001000DDLFR	VSON	DLE	4	3000	367.0	367.0	35.0
LMK6CE001000DDLFR	VSON	DLF	4	3000	182.0	182.0	20.0
LMK6CE001200CDLFR	VSON	DLF	4	3000	182.0	182.0	20.0
LMK6CE008000CDLFR	VSON	DLF	4	3000	182.0	182.0	20.0
LMK6CE012288CDLFR	VSON	DLF	4	3000	182.0	182.0	20.0
LMK6CE016000CDLER	VSON	DLE	4	3000	367.0	367.0	35.0
LMK6CE019200CDLER	VSON	DLE	4	3000	367.0	367.0	35.0
LMK6CE02000CDLER	VSON	DLE	4	3000	367.0	367.0	35.0
LMK6CE02000CDLFR	VSON	DLF	4	3000	182.0	182.0	20.0
LMK6CE02400CDLER	VSON	DLE	4	3000	367.0	367.0	35.0
LMK6CE02400CDLFR	VSON	DLF	4	3000	182.0	182.0	20.0
LMK6CE024576CDLFR	VSON	DLF	4	3000	182.0	182.0	20.0
LMK6CE02500CDLER	VSON	DLE	4	3000	367.0	367.0	35.0
LMK6CE02500CDLFR	VSON	DLF	4	3000	182.0	182.0	20.0
LMK6CE02500DDLFR	VSON	DLE	4	3000	367.0	367.0	35.0

Device	Package Type	Package Drawing	Pins	SPQ	Length (mm)	Width (mm)	Height (mm)
LMK6CE02500DDLFR	VSON	DLF	4	3000	182.0	182.0	20.0
LMK6CE027000CDLER	VSON	DLE	4	3000	367.0	367.0	35.0
LMK6CE027000CDLFR	VSON	DLF	4	3000	182.0	182.0	20.0
LMK6CE028125CDLFR	VSON	DLF	4	3000	182.0	182.0	20.0
LMK6CE030000CDLFR	VSON	DLF	4	3000	182.0	182.0	20.0
LMK6CE033333DDLFR	VSON	DLF	4	3000	182.0	182.0	20.0
LMK6CE033333ADLER	VSON	DLE	4	3000	367.0	367.0	35.0
LMK6CE033333CDLER	VSON	DLE	4	3000	346.0	346.0	33.0
LMK6CE033550CDLER	VSON	DLE	4	3000	367.0	367.0	35.0
LMK6CE040000CDLFR	VSON	DLF	4	3000	182.0	182.0	20.0
LMK6CE048000CDLER	VSON	DLE	4	3000	367.0	367.0	35.0
LMK6CE048000CDLFR	VSON	DLF	4	3000	182.0	182.0	20.0
LMK6CE04800DDLFR	VSON	DLF	4	3000	182.0	182.0	20.0
LMK6CE049152CDLFR	VSON	DLF	4	3000	182.0	182.0	20.0
LMK6CE050000DDLFR	VSON	DLF	4	3000	182.0	182.0	20.0
LMK6CE050000CDLER	VSON	DLE	4	3000	367.0	367.0	35.0
LMK6CE050000CDLFR	VSON	DLF	4	3000	182.0	182.0	20.0
LMK6CE05000DDLER	VSON	DLE	4	3000	367.0	367.0	35.0
LMK6CE05000DDLFR	VSON	DLF	4	3000	182.0	182.0	20.0
LMK6CE066666CDLER	VSON	DLE	4	3000	367.0	367.0	35.0
LMK6CE07425DDLFR	VSON	DLF	4	3000	182.0	182.0	20.0
LMK6CE10000CDLER	VSON	DLE	4	3000	367.0	367.0	35.0
LMK6CE10000CDLFR	VSON	DLF	4	3000	182.0	182.0	20.0
LMK6CE10000DDLER	VSON	DLE	4	3000	367.0	367.0	35.0
LMK6CE10000DDLFR	VSON	DLF	4	3000	182.0	182.0	20.0
LMK6CE10800DDLFR	VSON	DLF	4	3000	182.0	182.0	20.0
LMK6CE125000DDLER	VSON	DLE	4	3000	367.0	367.0	35.0
LMK6CE125000CDLER	VSON	DLE	4	3000	367.0	367.0	35.0
LMK6CE15625DDLFR	VSON	DLF	4	3000	182.0	182.0	20.0
LMK6DA02500ADLFR	VSON	DLF	6	3000	182.0	182.0	20.0
LMK6DA05184ADLER	VSON	DLE	6	3000	346.0	346.0	33.0
LMK6DA10000ADLER	VSON	DLE	6	3000	367.0	367.0	35.0
LMK6DA10000ADLFR	VSON	DLF	6	3000	182.0	182.0	20.0
LMK6DA12288ADLER	VSON	DLE	6	3000	346.0	346.0	33.0
LMK6DA12288ADLFR	VSON	DLF	6	3000	182.0	182.0	20.0
LMK6DA125000ADLER	VSON	DLE	6	3000	367.0	367.0	35.0
LMK6DA12500ADLFR	VSON	DLF	6	3000	182.0	182.0	20.0
LMK6DA14850ADLFR	VSON	DLF	6	3000	182.0	182.0	20.0
LMK6DA15552ADLER	VSON	DLE	6	3000	346.0	346.0	33.0
LMK6DA15625ADLER	VSON	DLE	6	3000	367.0	367.0	35.0
LMK6DA15625ADLFR	VSON	DLF	6	3000	182.0	182.0	20.0
LMK6DA16113AADLFR	VSON	DLF	6	3000	182.0	182.0	20.0
LMK6DA20000ADLER	VSON	DLE	6	3000	346.0	346.0	33.0

Device	Package Type	Package Drawing	Pins	SPQ	Length (mm)	Width (mm)	Height (mm)
LMK6DA20000ADLFR	VSON	DLF	6	3000	182.0	182.0	20.0
LMK6DA31250ADLFR	VSON	DLF	6	3000	182.0	182.0	20.0
LMK6DA40000ADLFR	VSON	DLF	6	3000	182.0	182.0	20.0
LMK6DE026000ADLFR	VSON	DLF	6	3000	182.0	182.0	20.0
LMK6DE050000ADLER	VSON	DLE	6	3000	367.0	367.0	35.0
LMK6DE133330ADLER	VSON	DLE	6	3000	367.0	367.0	35.0
LMK6DE156250BDLER	VSON	DLE	6	3000	367.0	367.0	35.0
LMK6DE322265ADLFR	VSON	DLF	6	3000	182.0	182.0	20.0
LMK6DE400000BDLER	VSON	DLE	6	3000	367.0	367.0	35.0
LMK6HA10000ADLER	VSON	DLE	6	3000	346.0	346.0	33.0
LMK6HA10000ADLFR	VSON	DLF	6	3000	182.0	182.0	20.0
LMK6HA10000BDLFR	VSON	DLF	6	3000	182.0	182.0	20.0
LMK6HA15625ADLER	VSON	DLE	6	3000	367.0	367.0	35.0
LMK6HA40000ADLER	VSON	DLE	6	3000	367.0	367.0	35.0
LMK6HE025000ADLER	VSON	DLE	6	3000	367.0	367.0	35.0
LMK6HE100000ADLER	VSON	DLE	6	3000	367.0	367.0	35.0
LMK6HE156250BDLFR	VSON	DLF	6	3000	182.0	182.0	20.0
LMK6HE400000BDLER	VSON	DLE	6	3000	367.0	367.0	35.0
LMK6HE40000ADLFR	VSON	DLF	6	3000	182.0	182.0	20.0
LMK6PA15625ADLER	VSON	DLE	6	3000	346.0	346.0	33.0
LMK6PA15625ADLFR	VSON	DLF	6	3000	182.0	182.0	20.0
LMK6PE025000ADLER	VSON	DLE	6	3000	367.0	367.0	35.0
LMK6PE025000BDLFR	VSON	DLF	6	3000	182.0	182.0	20.0
LMK6PE050000ADLER	VSON	DLE	6	3000	367.0	367.0	35.0
LMK6PE100000ADLER	VSON	DLE	6	3000	367.0	367.0	35.0
LMK6PE150000ADLER	VSON	DLE	6	3000	367.0	367.0	35.0
LMK6PE161132ADLER	VSON	DLE	6	3000	367.0	367.0	35.0

## GENERIC PACKAGE VIEW

**DLE 6**

**VSON - 1 mm max height**

2.5 x 3.2, multiple pitch

PLASTIC SMALL OUTLINE - NO LEAD

This image is a representation of the package family, actual package may vary.  
Refer to the product data sheet for package details.

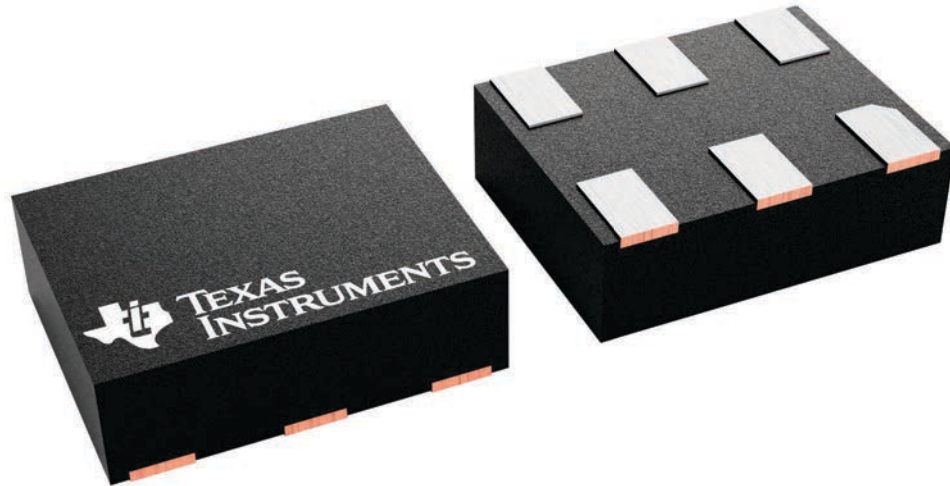

4229714/A

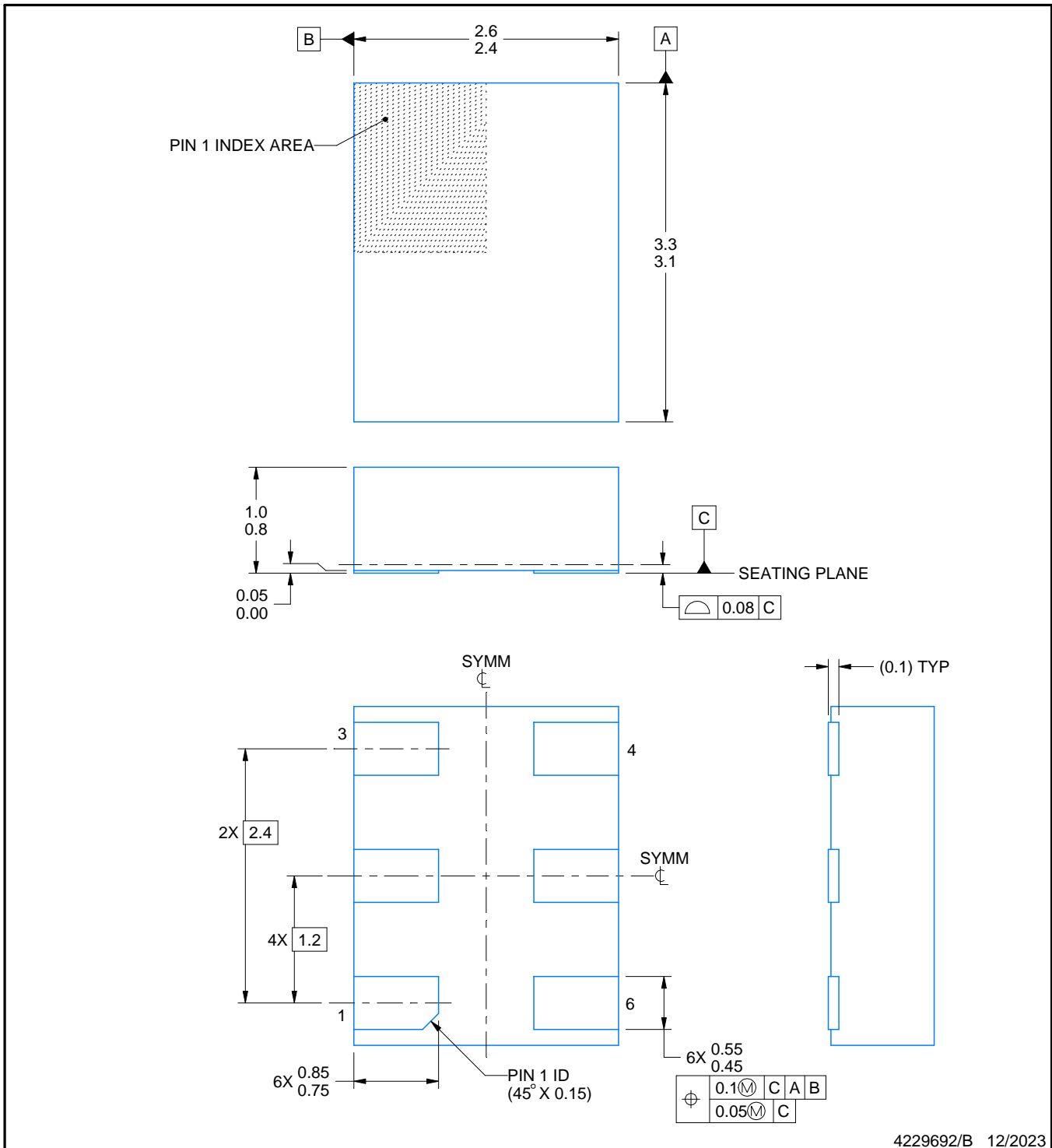
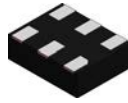

4229692/B 12/2023

NOTES:

1. All linear dimensions are in millimeters. Any dimensions in parenthesis are for reference only. Dimensioning and tolerancing per ASME Y14.5M.
2. This drawing is subject to change without notice.

# EXAMPLE BOARD LAYOUT

**DLE0006B**

**VSON - 1 mm max height**

PLASTIC SMALL OUTLINE - NO LEAD

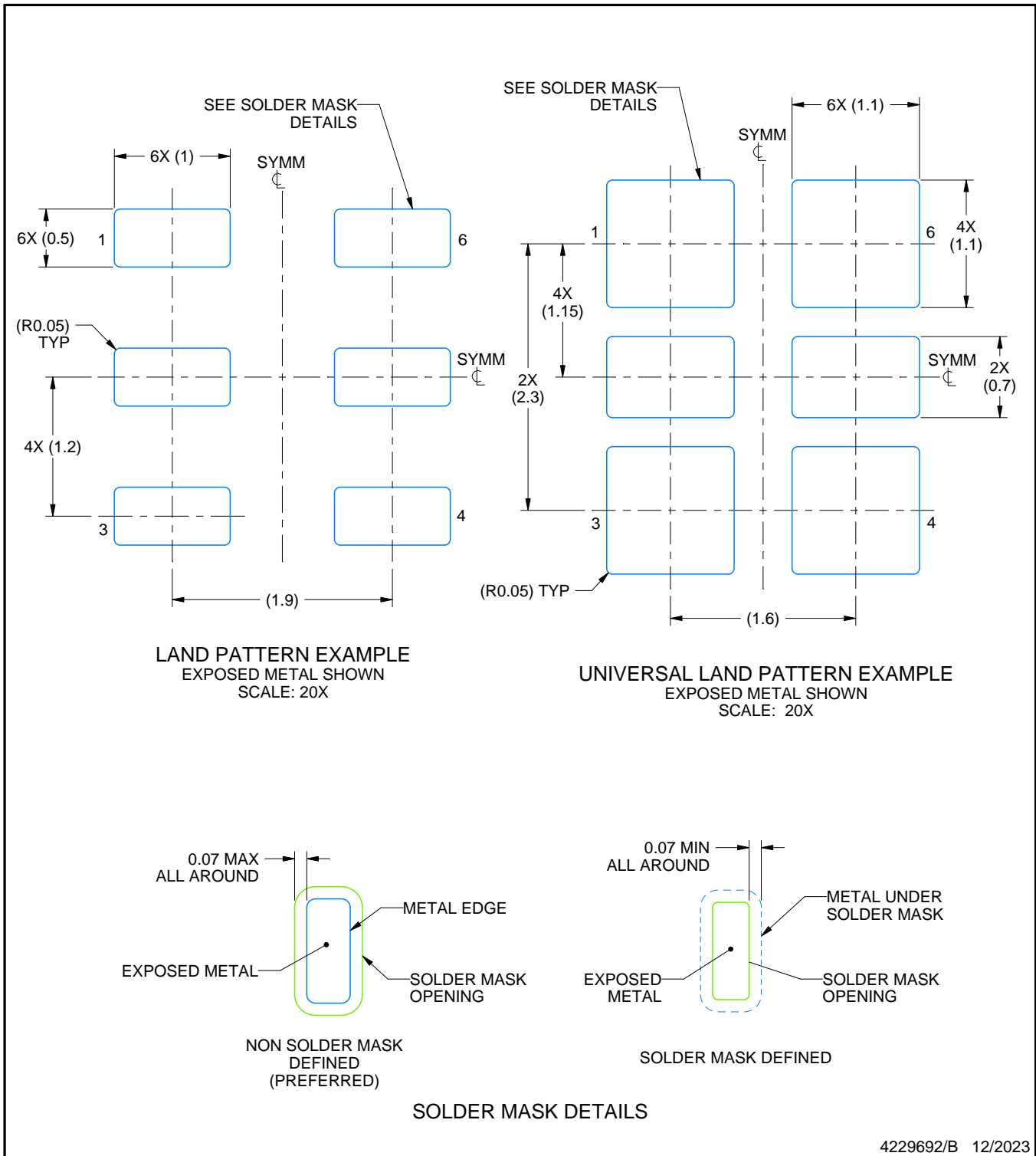

4229692/B 12/2023

NOTES: (continued)

3. For more information, see Texas Instruments literature number SLUA271 ([www.ti.com/lit/slua271](http://www.ti.com/lit/slua271)).

# EXAMPLE STENCIL DESIGN

DLE0006B

VSON - 1 mm max height

PLASTIC SMALL OUTLINE - NO LEAD

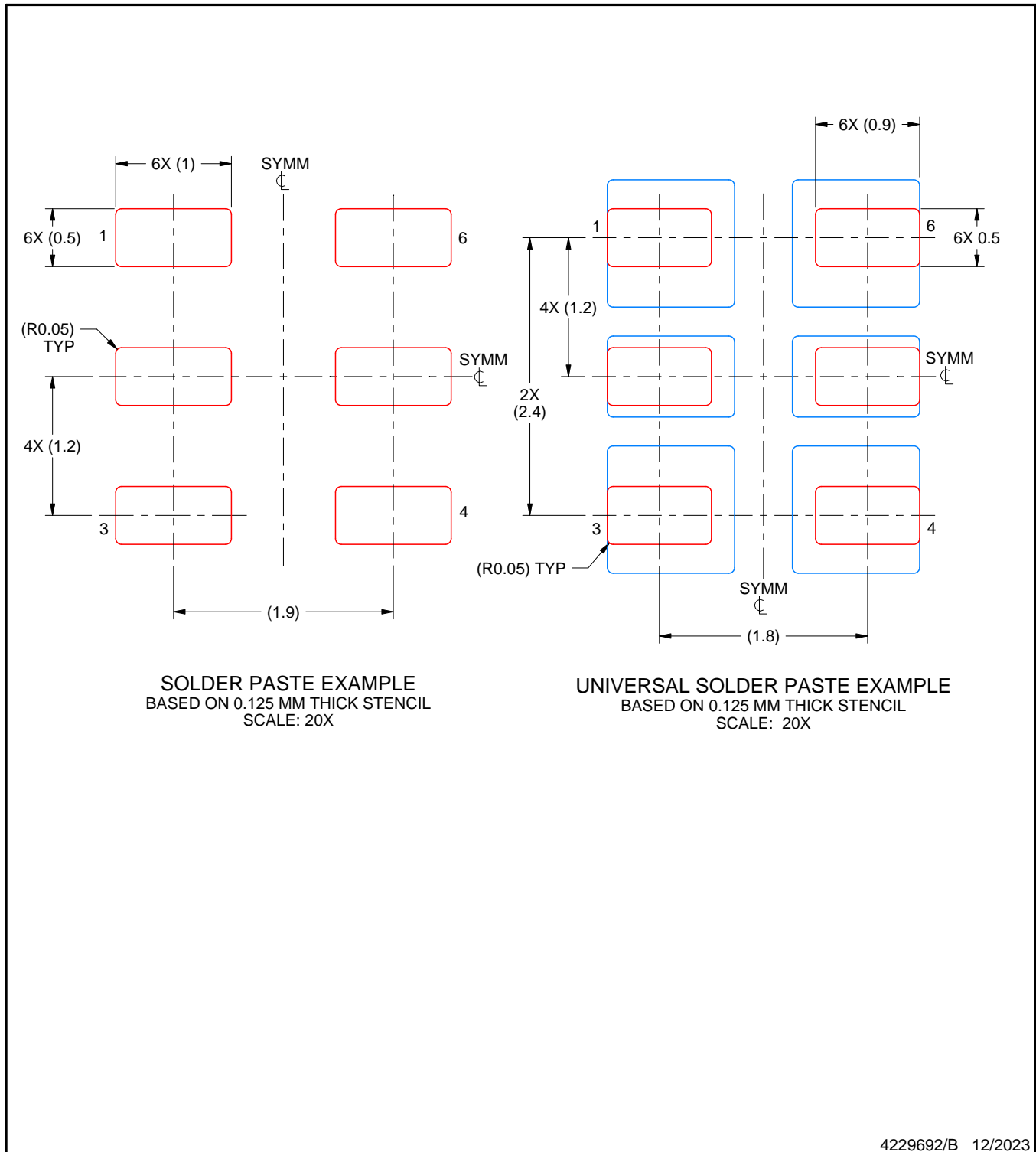

NOTES: (continued)

4. Laser cutting apertures with trapezoidal walls and rounded corners may offer better paste release. IPC-7525 may have alternate design recommendations.





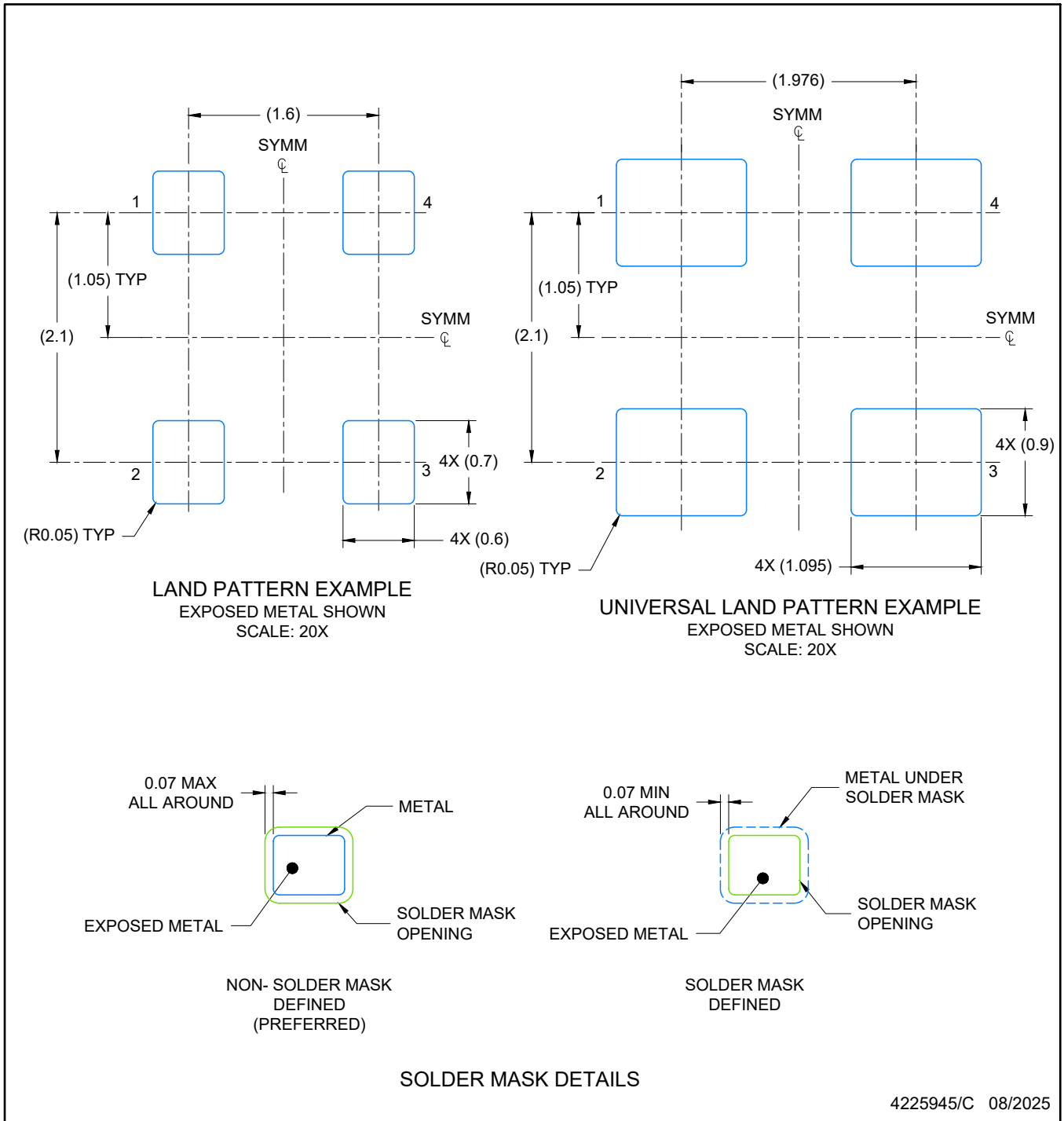

NOTES: (continued)

- For more information, see Texas Instruments literature number SLUA271 ([www.ti.com/lit/sluea271](http://www.ti.com/lit/sluea271)) .

# EXAMPLE STENCIL DESIGN

## VSON - 1 mm max height

DLE0004A

PLASTIC QUAD FLAT PACK-NO LEAD

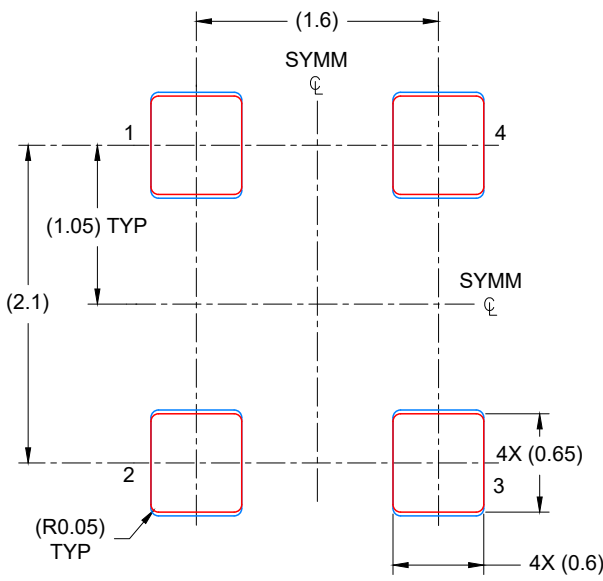

**SOLDER PASTE EXAMPLE**  
BASED ON 0.125 mm THICK STENCIL

PRINTED SOLDER COVERAGE BY AREA UNDER PACKAGE  
ALL PADS: 93%  
SCALE: 20X

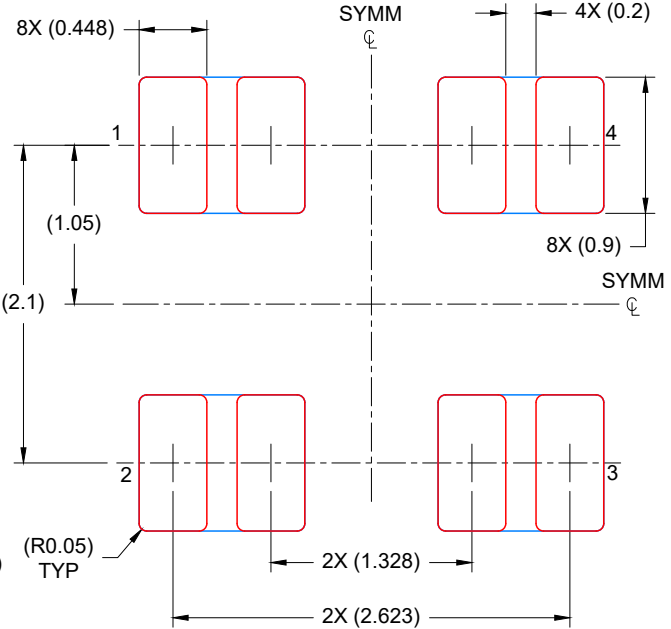

**UNIVERSAL SOLDER PASTE EXAMPLE**  
BASED ON 0.125 mm THICK STENCIL

PRINTED SOLDER COVERAGE BY AREA UNDER PACKAGE  
ALL PADS: 82%  
SCALE: 20X

4225945/C 08/2025

NOTES: (continued)

4. Laser cutting apertures with trapezoidal walls and rounded corners may offer better paste release. IPC-7525 may have alternate design recommendations.

## GENERIC PACKAGE VIEW

**DLF 6**

**VSON - 1 mm max height**

2 x 2.5, multiple pitch

PLASTIC SMALL OUTLINE - NO LEAD

This image is a representation of the package family, actual package may vary.  
Refer to the product data sheet for package details.

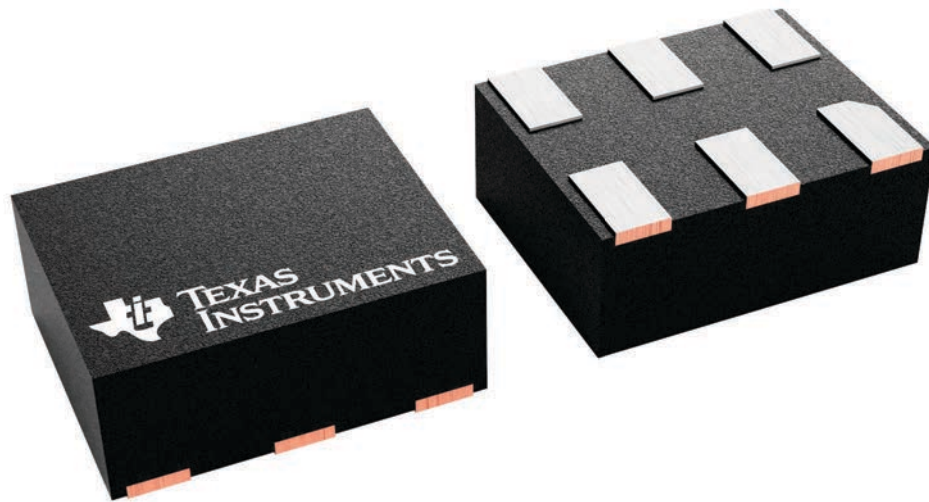

4229715/A

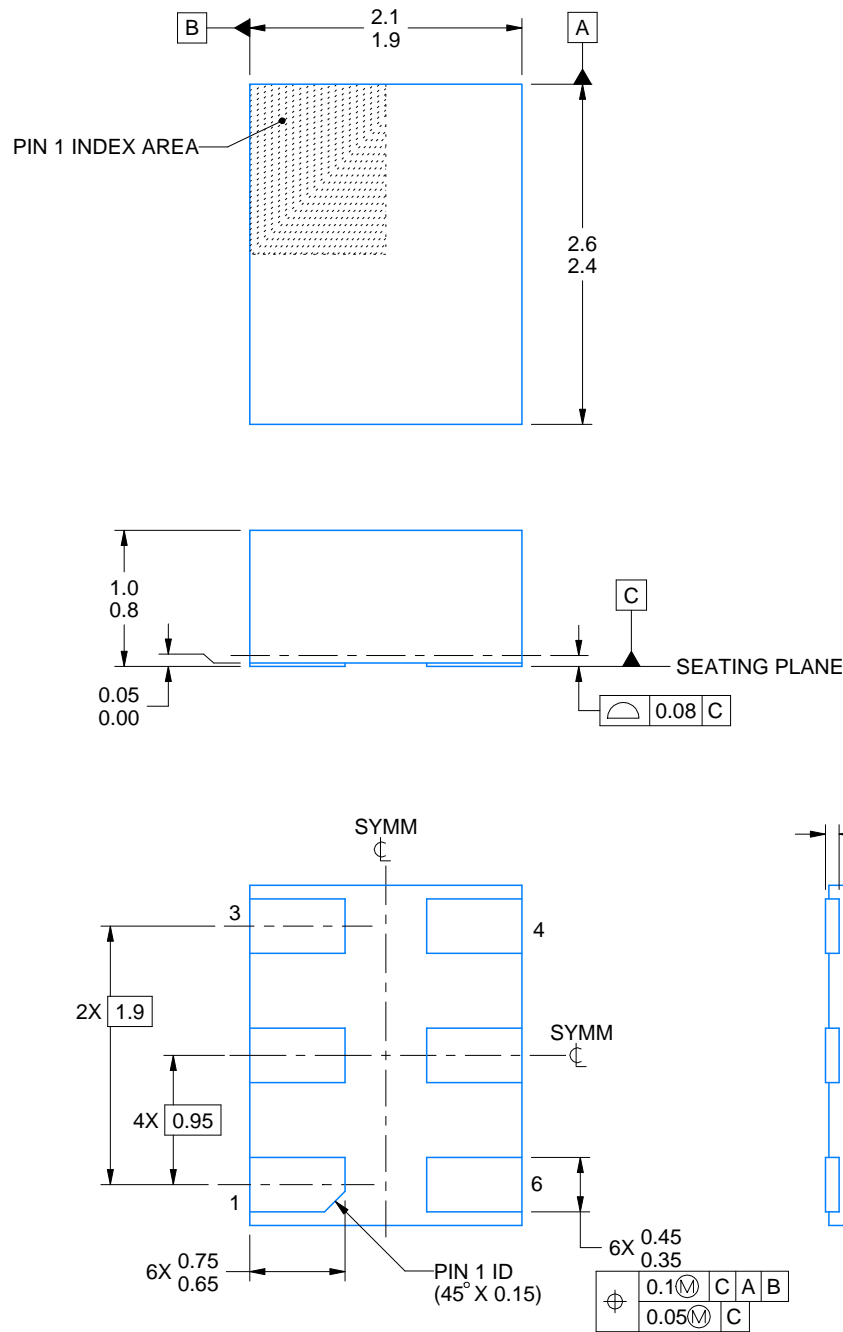
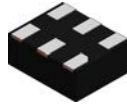

4229693/B 12/2023

NOTES:

1. All linear dimensions are in millimeters. Any dimensions in parenthesis are for reference only. Dimensioning and tolerancing per ASME Y14.5M.
2. This drawing is subject to change without notice.

# EXAMPLE BOARD LAYOUT

**DLF0006B**

**VSON - 1 mm max height**

PLASTIC SMALL OUTLINE - NO LEAD

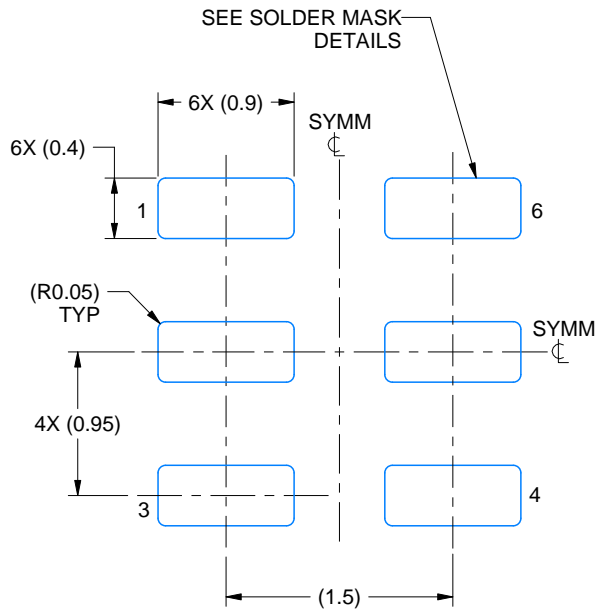

**LAND PATTERN EXAMPLE**  
EXPOSED METAL SHOWN  
SCALE: 20X

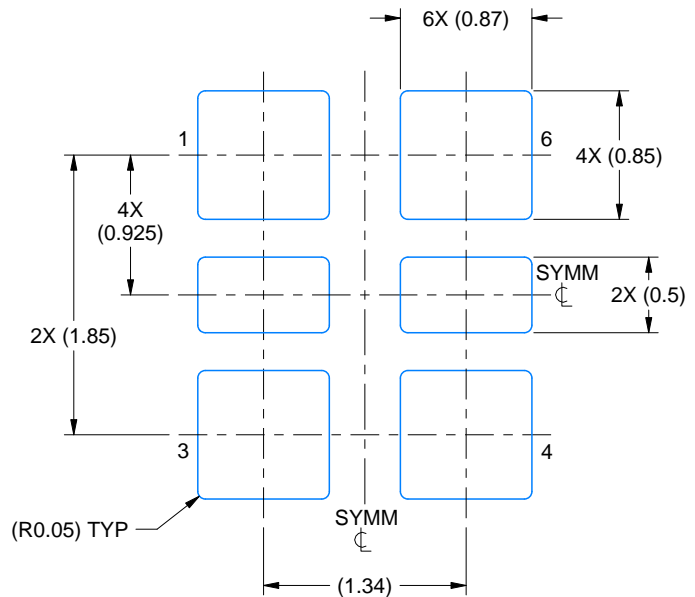

**UNIVERSAL LAND PATTERN EXAMPLE**  
EXPOSED METAL SHOWN  
SCALE: 20X

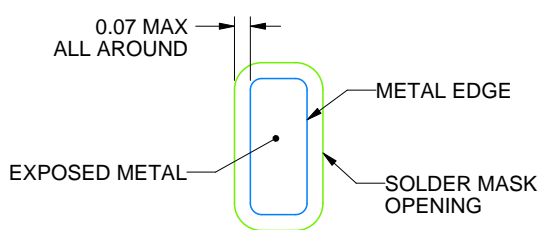

**NON SOLDER MASK  
DEFINED  
(PREFERRED)**

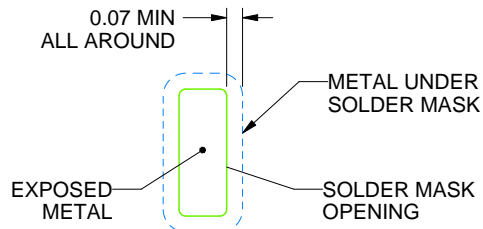

**SOLDER MASK DEFINED**

**SOLDER MASK DETAILS**

4229693/B 12/2023

NOTES: (continued)

3. For more information, see Texas Instruments literature number SLUA271 ([www.ti.com/lit/slua271](http://www.ti.com/lit/slua271)).

# EXAMPLE STENCIL DESIGN

DLF0006B

VSON - 1 mm max height

PLASTIC SMALL OUTLINE - NO LEAD

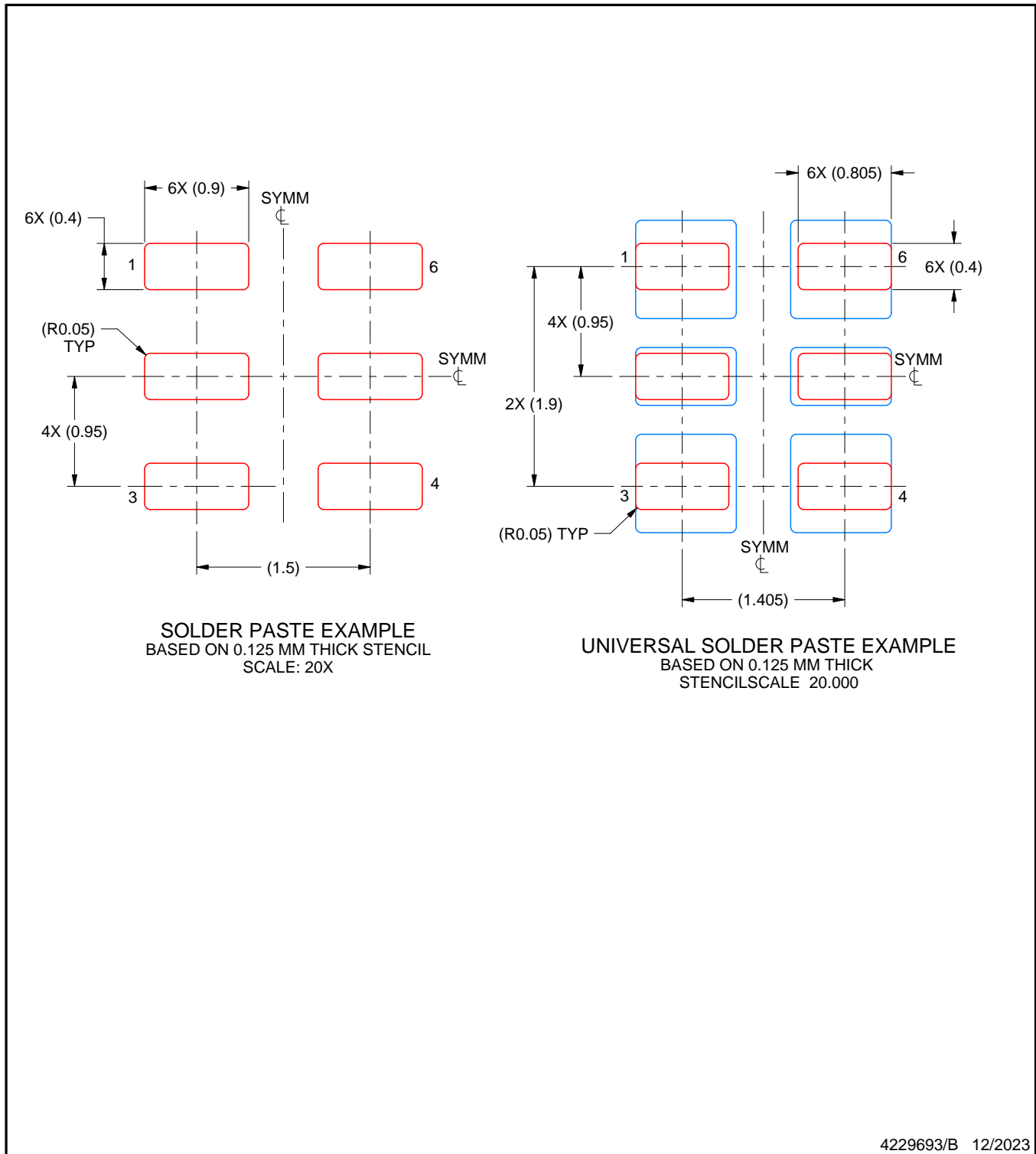

4229693/B 12/2023

NOTES: (continued)

4. Laser cutting apertures with trapezoidal walls and rounded corners may offer better paste release. IPC-7525 may have alternate design recommendations.

## GENERIC PACKAGE VIEW

**DLF 4**

**VSON - 1 mm max height**

2 x 2.5, 1.65 mm pitch

PLASTIC QUAD FLAT PACK-NO LEAD

This image is a representation of the package family, actual package may vary.  
Refer to the product data sheet for package details.

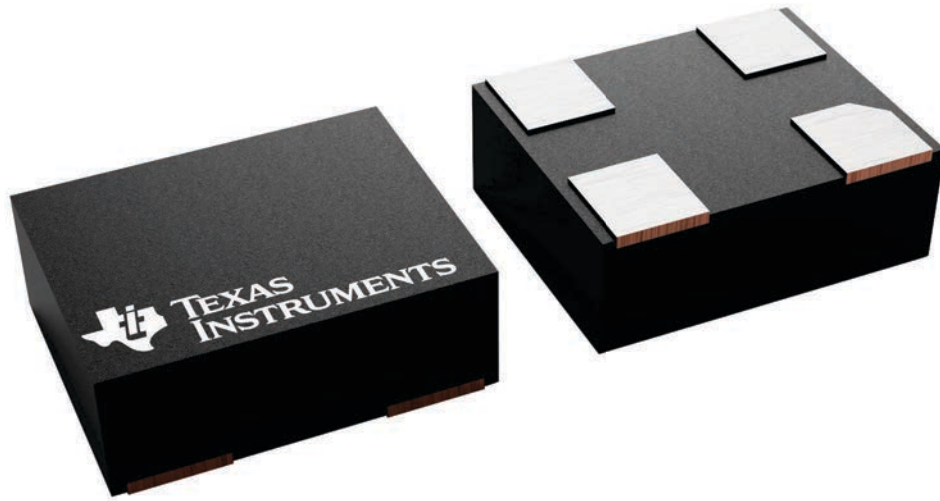

4231598/A



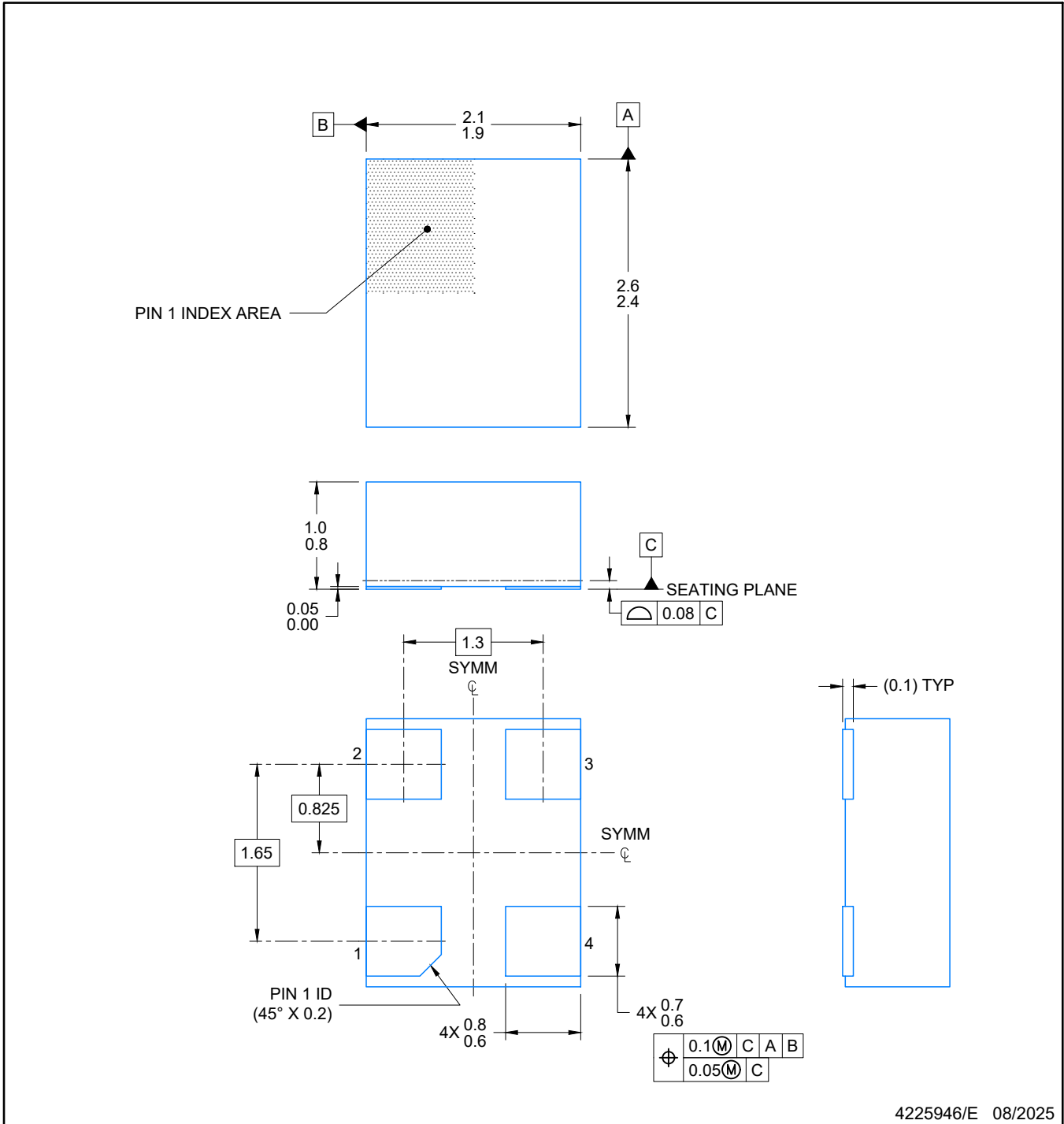

4225946/E 08/2025

NOTES:

1. All linear dimensions are in millimeters. Any dimensions in parenthesis are for reference only. Dimensioning and tolerancing per ASME Y14.5M.
2. This drawing is subject to change without notice.

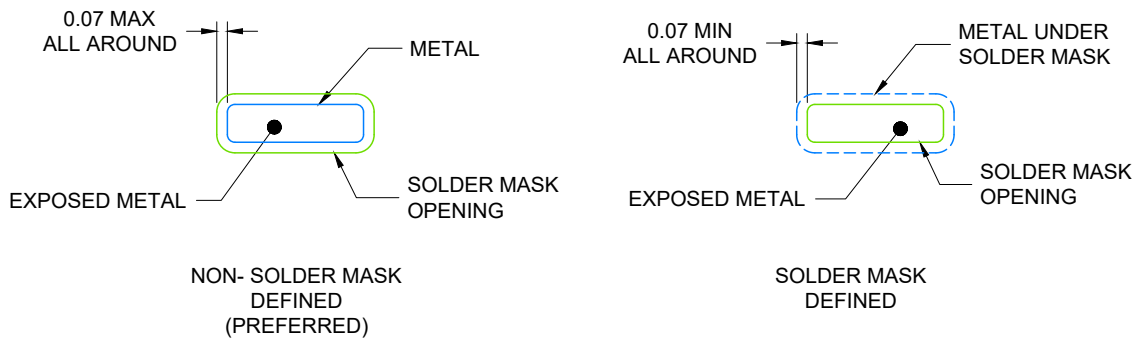
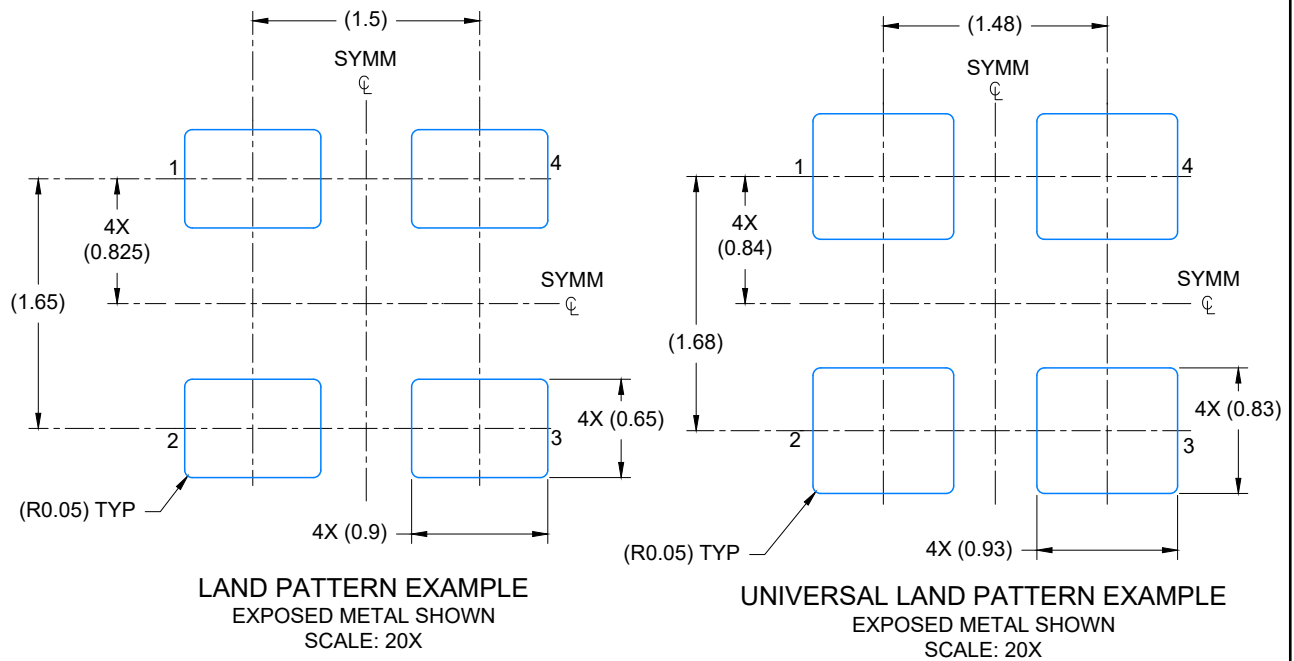

**SOLDER MASK DETAILS**

4225946/E 08/2025

NOTES: (continued)

- For more information, see Texas Instruments literature number SLUA271 ([www.ti.com/lit/slua271](http://www.ti.com/lit/slua271)) .

# EXAMPLE STENCIL DESIGN

## VSON - 1 mm max height

### DLF0004A

PLASTIC QUAD FLAT PACK-NO LEAD

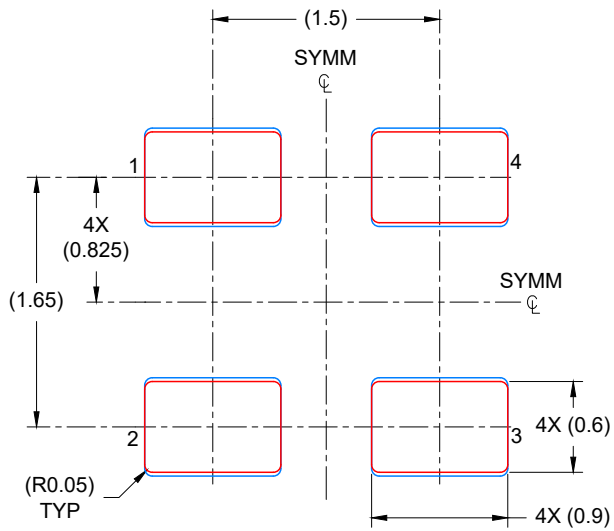

**SOLDER PASTE EXAMPLE**  
BASED ON 0.125 mm THICK STENCIL

PRINTED SOLDER COVERAGE BY AREA UNDER PACKAGE  
ALL PADS: 92%  
SCALE: 20X

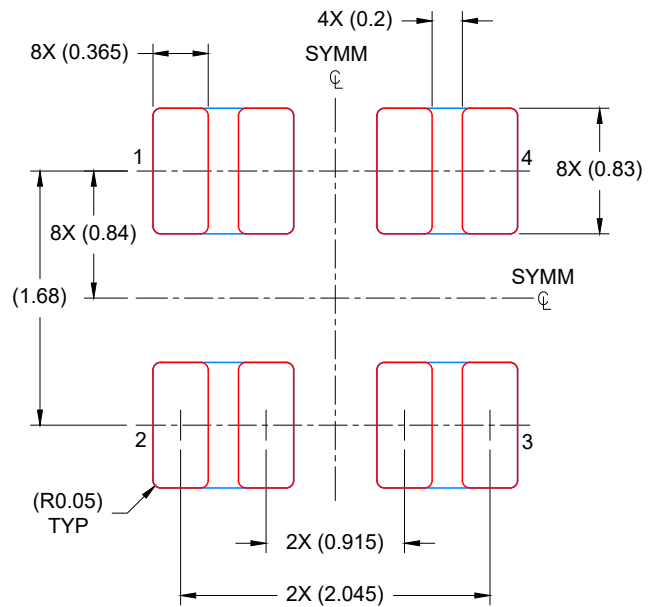

**UNIVERSAL SOLDER PASTE EXAMPLE**  
BASED ON 0.125 mm THICK STENCIL

PRINTED SOLDER COVERAGE BY AREA UNDER PACKAGE  
ALL PADS: 78%  
SCALE: 20X

4225946/E 08/2025

NOTES: (continued)

4. Laser cutting apertures with trapezoidal walls and rounded corners may offer better paste release. IPC-7525 may have alternate design recommendations.

## 重要通知和免责声明

TI“按原样”提供技术和可靠性数据（包括数据表）、设计资源（包括参考设计）、应用或其他设计建议、网络工具、安全信息和其他资源，不保证没有瑕疵且不做任何明示或暗示的担保，包括但不限于对适销性、与某特定用途的适用性或不侵犯任何第三方知识产权的暗示担保。

这些资源可供使用 TI 产品进行设计的熟练开发人员使用。您将自行承担以下全部责任：(1) 针对您的应用选择合适的 TI 产品，(2) 设计、验证并测试您的应用，(3) 确保您的应用满足相应标准以及任何其他安全、安保法规或其他要求。

这些资源如有变更，恕不另行通知。TI 授权您仅可将这些资源用于研发本资源所述的 TI 产品的相关应用。严禁以其他方式对这些资源进行复制或展示。您无权使用任何其他 TI 知识产权或任何第三方知识产权。对于因您对这些资源的使用而对 TI 及其代表造成的任何索赔、损害、成本、损失和债务，您将全额赔偿，TI 对此概不负责。

TI 提供的产品受 [TI 销售条款](#)、[TI 通用质量指南](#) 或 [ti.com](#) 上其他适用条款或 TI 产品随附的其他适用条款的约束。TI 提供这些资源并不会扩展或以其他方式更改 TI 针对 TI 产品发布的适用的担保或担保免责声明。除非德州仪器 (TI) 明确将某产品指定为定制产品或客户特定产品，否则其产品均为按确定价格收入目录的标准通用器件。

TI 反对并拒绝您可能提出的任何其他或不同的条款。

版权所有 © 2025，德州仪器 (TI) 公司

最后更新日期：2025 年 10 月